

Der Tourismus im Sommer 2021

Amt der Tiroler Landesregierung
Abteilung Raumordnung und Statistik

Innsbruck, April 2022



Herausgeber: **Amt der Tiroler Landesregierung**
Abteilung Raumordnung und Statistik

Bearbeitung: **Vanessa Heiß**
Redaktion: **Mag. Manfred Kaiser**

Anschrift: Heiliggeiststraße 7-9
6020 Innsbruck
Telefon: +43 512 508/3632
E-Mail: raumordnung.statistik@tirol.gv.at
<http://www.tirol.gv.at/statistik>

Nachdruck - auch auszugsweise - ist nur mit Quellenangabe gestattet.
Umschlagfoto: „Tirol Werbung“

INHALTSVERZEICHNIS

	Seite
□ Sommersaison 2021	1
1. Die Nachfrage - Ankünfte und Übernachtungen	4
2. Das Angebot - Betriebe, Betten	18
3. Preise, Umsätze, Auslastung, Touristischer Arbeitsmarkt	23
□ Tourismusjahr 2021	32
4. Quellen und Rechtsgrundlagen	41
□ Anhangstabellen	41
Tabelle 1: Tourismusverbände: Übernachtungen, Ankünfte, Betten und Auslastung nach Unterkunftsarten	43
Tabelle 2: Gemeinden: Ankünfte, Übernachtungen, Veränderung zur Vorsaison in %, Aufenthaltsdauer, Auslastung, Tourismus-Intensität	50
Tabelle 3: Gemeinden: Übernachtungen nach Herkunftsländern	57
Tabelle 4: Gemeinden: Anzahl der Betten nach Unterkunftsarten	64
Tabelle 5: Touristische Kennzahlen nach Tourismusverbänden: Ankünfte, Nächtigungen, Veränderung zum Vorjahr, Auslastung in %	72
Tabelle 6: Prozentuelle Verteilung der Nächtigungen für die 10 wichtigsten Herkunftsländer in den Tourismusverbänden	73

Verzeichnis der Texttabellen

<u>Tab. 1:</u>	Ankünfte, Übernachtungen und Umsätze in Tirol - Sommersaisonen	4
<u>Tab. 2:</u>	Ankünfte und Übernachtungen nach Bundesländern - Sommer 2021	6
<u>Tab. 3:</u>	Übernachtungen nach Tourismusverbänden in Tirol - Sommer 2021/Sommer 2020	7
<u>Tab. 4:</u>	Übernachtungen nach Tourismusverbänden in Tirol - Sommer 2021/Sommer 2019	8
<u>Tab. 5:</u>	Ankünfte und Übernachtungen in den Tiroler Bezirken - Sommer 2021/Sommer 2020	9
<u>Tab. 6:</u>	Ankünfte und Übernachtungen in den Tiroler Bezirken - Sommer 2021/Sommer 2019	9
<u>Tab. 7:</u>	Übernachtungen nach Herkunftsländern in Tirol - Sommer 2020	10
<u>Tab. 8:</u>	Übernachtungen nach Herkunft (-bundes) ländern in Tirol - Sommer 2020	12
<u>Tab. 9:</u>	Übernachtungen nach Unterkunftsarten in Tirol - Sommer 2021/Sommer 2020	13
<u>Tab. 10:</u>	Übernachtungen nach Unterkunftsarten in Tirol - Sommer 2021/Sommer 2019	14
<u>Tab. 11:</u>	Ankünfte und Übernachtungen nach Monaten in Tirol - Sommer 2021	16
<u>Tab. 12:</u>	Durchschnittliche Aufenthaltsdauer in Tirol - Sommersaisonen	17
<u>Tab. 13:</u>	Betriebe und Betten in Tirol - Sommer 2021	18
<u>Tab. 14:</u>	Bettenangebot nach Unterkunftsarten in Tirol - Sommersaisonen	19
<u>Tab. 15:</u>	Bettenangebot nach Unterkunftsarten der Tourismusverbände in Tirol Sommer 2021	21
<u>Tab. 16:</u>	Durchschnittspreise für Übernachtung/Frühstück nach Ortstypen in Tirol - Sommer 2021	24
<u>Tab. 17:</u>	Preisänderungen nach Ortstypen in Tirol - Sommer 2021	24
<u>Tab. 18:</u>	Entwicklung der Umsätze nach Ortstypen, Unterkunftsarten und politischen Bezirken in Tirol - Sommer 2021	26
<u>Tab. 19:</u>	Umsätze und Übernachtungen nach Unterkunftsarten und Ortstypen (in %) in Tirol - Sommer 2021	27
<u>Tab. 20:</u>	Auslastung des Bettenangebotes in Tirol - Sommer 2021	28
<u>Tab. 21:</u>	Beschäftigungssituation in Fremdenverkehrsberufen in Tirol - Sommer 2021	29
<u>Tab. 22:</u>	Kennzahlen für die bedeutendsten Tourismusgemeinden in Tirol - Sommer 2021	30
<u>Tab. 23:</u>	Ankünfte und Übernachtungen in Tirol - Tourismusjahre	33
<u>Tab. 24:</u>	Ankünfte und Übernachtungen nach Unterkunftsarten in Tirol - Tourismusjahr 2021/Tourismusjahr 2020	34
<u>Tab. 25:</u>	Ankünfte und Übernachtungen nach Unterkunftsarten in Tirol - Tourismusjahr 2021/Tourismusjahr 2019	35
<u>Tab. 26:</u>	Übernachtungen nach Herkunftsländern in Tirol - Tourismusjahr 2020	37
<u>Tab. 27:</u>	Übernachtungen nach Herkunft (-bundes) ländern in Tirol - Tourismusjahr 2021	38
<u>Tab. 28:</u>	Kennzahlen für die bedeutendsten Tourismusgemeinden in Tirol - Tourismusjahr 2021	39

Sommersaison 2021

Übernachtungen:	19.865.249
Veränderung gegenüber 2020:	+ 27,5 %
Gäste:	4.949.017
Veränderung gegenüber 2020:	+ 30,5 %
Betten Sommer:	332.718
Veränderung gegenüber 2020:	+ 1,1 %
Betriebe Sommer:	21.430
Veränderung gegenüber 2020:	+ 0,4 %
Auslastung:	29,9 %
Umsätze:	
für Übernachtung/Frühstück (in Mio. Euro)	1,124,30 ¹⁾
Veränderung gegenüber 2020:	+ 36,5 %

Grafik 1: Gäste- und Übernachtungsentwicklung in Tirol - Sommersaisonen

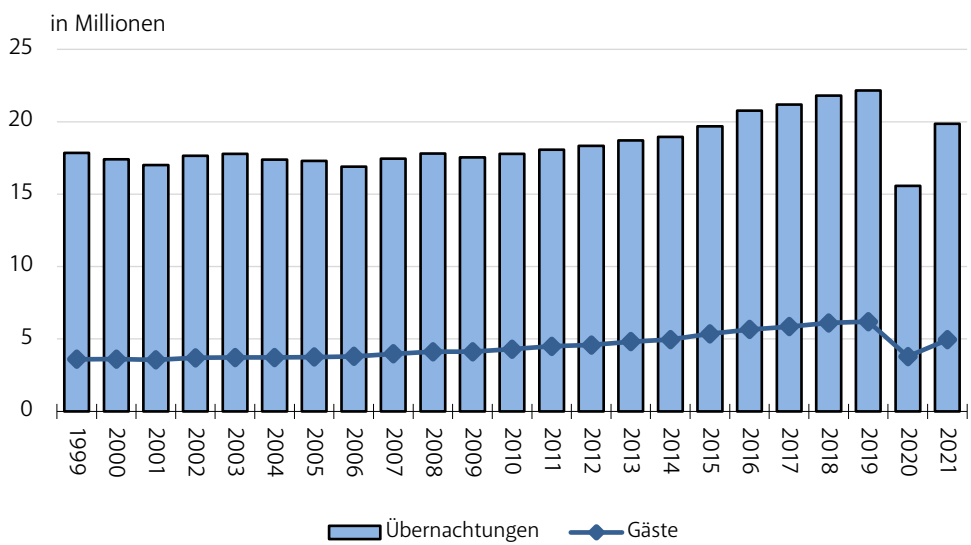

¹⁾ siehe Seite 19

Tourismusentwicklung in der Sommersaison 2021

Die Sommersaison 2021 konnte mit deutlichen Zuwächsen aufwarten und näherte sich den Werten vor der Pandemie aus dem Jahr 2019 wieder schrittweise an. Der Urlaub im eigenen Land war weiterhin beliebt. Vor allem der Monat August brachte eine deutliche Nächtigungszunahme hervor.

Die Nächtigungsentwicklung in der abgelaufenen Sommersaison zeigte sich sehr positiv. Nach dem pandemiebedingten Rückgang in der Sommersaison 2020 konnte nun wieder aufgeholt werden und die Werte kamen allmählich wieder an jene aus dem Jahr 2019 heran.

In der vergangenen Sommersaison 2021 wurden insgesamt 4,9 Mio. Gäste und 19,9 Mio. Übernachtungen registriert. Die Zahl der Gäste ist gegenüber der Vorsaison um +30,5% gestiegen, die Nächtigungen nahmen um +27,5% zu. Vergleichend zur Sommersaison 2019 wurden -20,2% weniger Gäste und -10,4% weniger Übernachtungen verzeichnet.

Vor allem die Ferienmonate August und September brachten sehr gute Steigerungen von +18,4% bzw. +18,0%. Trotzdem lag das Nächtigungsaufkommen im Sommer 2021 in etwa auf der Höhe der Sommersaison 2015, in welcher 19,7 Mio. Übernachtungen registriert wurden.

Gute Zuwächse aus nahezu allen Herkunftsländern. Deutliches Plus bei den Hauptmärkten Deutschland, den Niederlanden und Belgien. Rückgänge aus der Schweiz und dem Vereinigten Königreich. Hohe Steigerungen aus Saudi Arabien, Israel und den Vereinigten Arabischen Emiraten.

Beachtenswert für die Entwicklung der Sommersaison 2021 ist der Kernmarkt Deutschland mit einem Nächtigungsanteil von 62,8%, dieser ergibt sich aus 2.952.580 (bzw. +38,2%) Gästen und 12.466.212 (bzw. +33,9%) Nächtigungen. Dahinter folgen die Niederlande mit einem Anteil von 7,7%, daraus resultieren (344.137 bzw. 41,4%) Gäste und (1.529.306 bzw. +29,6%) Nächtigungen. Gefolgt von der Schweiz mit einem Anteil von 4,9% bzw. 238.684 Gästen und 983.164 Nächtigungen. Mit einem Zuwachs zeigten sich Belgien mit 36,5% bzw. einem Anteil von 2,8%, Italien mit +23,4% bzw. einem Anteil von 1,9% und die Tschechische Republik mit 33,5% bzw. einem Anteil von 1,3%. Den stärksten Rückgang gab es aus der Schweiz (-8,9%) und dem Vereinigten Königreich (-7,1%).

35.000 unselbständig Beschäftigte im Saisondurchschnitt.

In der Sommersaison 2021 waren durchschnittlich 34.911 Personen in Tourismusberufen unselbständig beschäftigt. Das entspricht einer Zunahme von 5.980 Personen bzw. +20,7 % gegenüber dem Vorsommer. 19.337 bzw. 55,38% davon waren ausländische Arbeitskräfte. Bei ihnen wurde eine Zunahme von 4.148 Personen bzw. +27,3 % registriert. Der Beschäftigtenhöchststand wurde im August mit 41.094 Unselbständigen erreicht. Die höchste Zahl ausländischer Arbeitskräfte wurde ebenfalls im August mit 22.938 Personen gemeldet.

Der Sommerurlaub wurde vermehrt in der Hotellerie und in privaten Ferienwohnungen verbracht. Auch Campingplätze wurden gerne genutzt. Die Privatquartiere profitierten ebenfalls von der guten Buchungslage.

Der Großteil der Nächtigungen entfiel auf die gewerblichen Betriebe mit 69,8%. Darunter rangieren die 5/4-Stern-Hotels mit einem Anteil von 37,6% und 7,5 Mio Nächtigungen bzw. +38,8%, gefolgt von den 3-Stern-Betrieben mit einem Anteil von 14,8% und 2,9 Mio. Nächtigungen bzw. +26,8%, den 2/1-Betrieben mit einem Anteil von 7,3% und 1,5 Mio. Nächtigungen bzw. +7,3%.

Die gewerblichen Ferienwohnungen meldeten 365.918 bzw. +29,9% Ankünfte und 2.021.456 bzw. +24,2% Übernachtungen. Die privaten Ferienwohnungen verbuchten 495.804 bzw. +21,4% Ankünfte und 3.284.802 bzw. +16,9% Übernachtungen. Auch die Campingplätze erfreuten sich relativ großer Beliebtheit, dort wurden 371.285 bzw. +19,4% Gäste und 1.446.530 bzw. +15,7 % Übernachtungen registriert.

Daneben verzeichneten die Schutzhütten 267.750 bzw. +16,8% Gäste und 348.169 bzw. +15,0% Übernachtungen.

Der Zuwachs zeigte sich auch bei den Privatquartieren mit 134.567 bzw. +15,6% Ankünften und 637.763 bzw. +13,8% bei den Nächtigungen.

Tourismusbarometer

Das Tiroler Tourismusbarometer weist für die Sommersaison 2021 Umsätze für Übernachtung und Frühstück in der Höhe von 1,124,30 Mio. Euro auf. Während die Preise gegenüber dem Sommer 2020 um durchschnittlich +2,9 % angehoben wurden, stiegen die Nächtigungen wie erwähnt um +27,5 %. Damit ergibt sich eine nominelle Umsatzsteigerung von +36,5 %.

Die Umsatzentwicklung des Sommers 2021 gestaltete sich in allen Beherbergungsbetrieben positiv: Die relativ stärksten Zuwächse wurden für die 5/4-Stern-Betriebe (+43,1%), die 2/1-Betriebe (+33,2%) und die 3-Stern-Betriebe mit +31,1% errechnet. Daran schließen die gewerblichen und privaten Ferienwohnungen (+27,9 % bzw. +20,2%), gefolgt von den Sonstigen Unterkünften und den Privatquartieren (+18,5% bzw. +15,5%). Das Gewicht der gehobenen Hotellerie ist jedoch für die gesamte touristische Entwicklung maßgebend. Aus dem Nächtigungsanteil von 37,6% erzielte die gehobene Hotellerie 63,6% des Gesamtumsatzes.

Eben a.A. als nächtigungsstärkste Tourismusgemeinde im Sommer, 250 Gemeinden verzeichnen ein Nächtigungsplus

Im Sommer 2021 ist Eben a.A. mit 687.668 Übernachtungen (+25,4%) die aufkommensstärkste Sommertourismusgemeinde Tirols, gefolgt von Innsbruck (549.486 bzw. +42,0%), Sölden (543.262 bzw. +45,4%), Mayrhofen (537.842 bzw. +32,7%) und Neustift i.St. (532.236 bzw. +35,5%). In 250 Gemeinden (90%) wurden die Nächtigungen des Vorsommers übertroffen. Die größten Zuwächse gab es in Sölden (+170.000 bzw. +45,4%), Innsbruck (+160.000 bzw. +42,0%), Tux (+160.000 bzw. +54,4%), Seefeld (+150.000 bzw. +44,6%), Eben a.A. (+140.000 bzw. +25,4%), Neustift i.St. (+140.000 bzw. +35,5%) und Mayrhofen (+130.000 bzw. +32,7%). In 27 Gemeinden (10%) gingen die Übernachtungen zurück, darunter am stärksten in Höfen (-3.000 bzw. -8,9%), Wattenberg (-3.000 bzw. -29,8%), Kematen (-2.000 bzw. - 29,5%), Tristach (-2.000 bzw. - 7,7%) und Biberwier (-2.000 bzw. -2,9%). Rund 66% der gesamten Nächtigungen des Sommers 2021 entfallen auf die 50 nächtigungsstärksten Gemeinden. Die 25 aufkommensstärksten Gemeinden halten einen Anteil von 46%.

1. Die Nachfrage - Ankünfte und Übernachtungen

Tab.1: Ankünfte, Übernachtungen und Umsätze in Tirol – Sommersaisonen

Sommer- saison	Ankünfte	Übernachtungen	Veränderung gegenüber Vorsommer in %		
			Ankünfte	Übernachtungen	Umsätze
1973	3.110.566	21.693.646	-0,8	-1,5	-
1974	2.834.670	19.950.240	-8,9	-8,0	-
1975	3.014.754	21.078.929	6,4	5,7	-
1976	3.076.007	21.300.949	2,0	1,1	-
1977	3.064.700	20.647.644	-0,4	-3,1	-
1978	3.114.680	20.876.093	1,6	1,1	-
1979	3.353.359	21.972.832	7,7	5,3	-
1980	3.587.707	22.861.818	7,0	4,0	-
1981	3.560.225	23.096.221	-0,8	1,0	-
1982	3.569.020	22.258.555	0,2	-3,6	-
1983	3.580.499	21.183.466	0,3	-4,8	-
1984	3.610.018	20.570.734	0,8	-2,9	-
1985	3.608.112	19.648.663	-0,1	-4,5	-
1986	3.512.140	19.535.422	-2,7	-0,6	-
1987	3.534.023	18.932.657	0,6	-3,1	-
1988	3.670.229	19.224.495	3,9	1,5	6,6
1989	3.963.203	20.772.983	8,0	8,1	12,5
1990	4.285.912	21.863.706	8,1	5,3	11,2
1991	4.433.981	23.561.062	3,5	7,8	12,7
1992	4.290.857	23.413.407	-3,2	-0,6	9,3
1993	4.047.196	22.126.290	-5,7	-5,5	2,9
1994	3.862.297	20.370.744	-4,6	-7,9	-2,3
1995	3.678.620	19.124.420	-4,8	-6,1	-1,5
1996	3.603.065	18.105.507	-2,1	-5,3	-2,3
1997	3.556.174	17.748.670	-1,3	-2,0	1,3
1998	3.641.879	18.079.386	2,4	1,9	3,9
1999	3.605.499	17.858.073	-1,0	-1,2	0,7
2000	3.617.668	17.404.601	0,3	-2,5	2,4
2001	3.558.318	17.006.337	-1,6	-2,3	0,6
2002	3.703.808	17.656.247	4,1	3,8	9,3
2003	3.726.152	17.792.473	0,7	0,8	3,7
2004	3.719.536	17.382.307	-0,2	-2,3	2,7
2005	3.756.231	17.292.843	1,0	-0,5	4,1
2006	3.797.669	16.895.521	1,1	-2,3	1,2
2007	3.981.042	17.447.552	4,8	3,3	6,7
2008	4.122.804	17.806.549	3,6	2,1	5,5
2009	4.115.857	17.547.539	-0,2	-1,5	1,3
2010	4.304.613	17.784.386	4,6	1,3	4,5
2011	4.496.718	18.068.597	4,4	1,6	3,9
2012	4.592.526	18.325.187	2,1	1,4	3,4
2013	4.830.750	18.727.354	5,1	2,1	5,6
2014	4.956.876	18.959.506	2,6	1,2	4,6
2015	5.362.957	19.676.251	8,2	3,8	7,1
2016	5.656.797	20.776.024	5,6	5,5	7,7
2017	5.866.413	21.192.072	3,5	1,9	4,0
2018	6.109.006	21.806.765	4,1	2,9	4,0
2019	6.199.078	22.163.110	1,5	1,6	4,9
2020	3.792.774	15.580.308	-38,8	-29,7	-30,7
2021	4.949.017	19.865.249	30,5	27,5	36,5

Quelle: Bis 1976 Statistik Austria, ab 1977 Landesstatistik Tirol

Grafik 2: Übernachtungsentwicklung nach Saisonen in Tirol

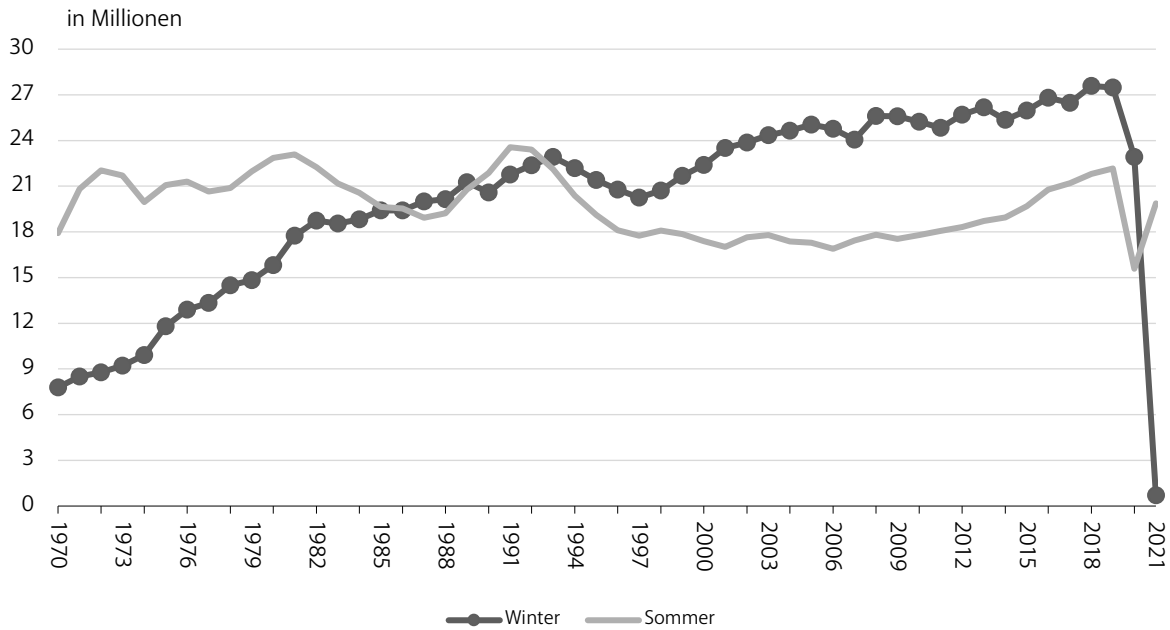

Grafik 3: Übernachtungsentwicklung in den Sommersaisonen in Österreich und Tirol

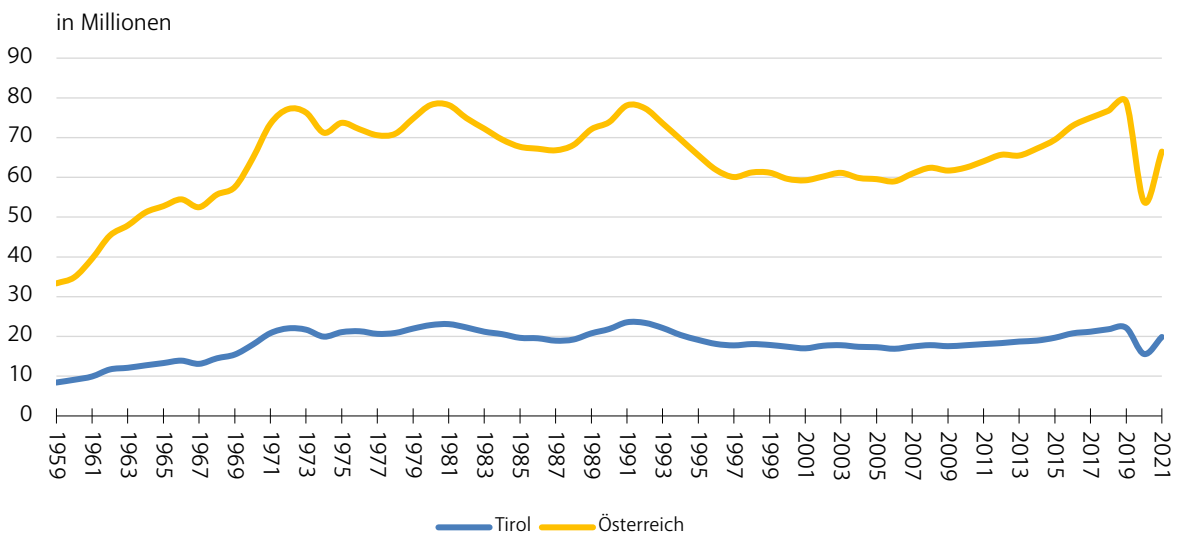

Tab. 2: Ankünfte und Übernachtungen nach Bundesländern – Sommer 2021

Bundesland	A n k ü n f t e		Ü b e r n a c h t u n g e n		
	absolut	Veränderung gegenüber Sommer 2020 in %	absolut	Veränderung gegenüber Sommer 2020 in %	Anteil in %
Burgenland	705.439	17,3	2.136.948	15,7	3,2
Kärnten	2.054.891	13,1	9.317.181	8,4	14,0
Niederösterreich	1.425.380	25,1	3.669.517	21,6	5,5
Oberösterreich	1.555.869	25,1	4.583.350	21,2	6,9
Salzburg	3.126.890	27,7	11.788.018	22,3	17,7
Steiermark	2.351.817	18,1	7.422.524	16,3	11,2
Tirol	4.949.017	30,5	19.865.249	27,5	29,9
Vorarlberg	1.070.292	22,5	3.866.777	22,4	5,8
Wien	1.637.631	105,4	3.849.595	107,2	5,8
Österreich	18.877.226	28,4	66.499.159	23,5	100,0

Grafik 4: Anteile der Bundesländer an den Gesamtnachtungen – Sommer 2021

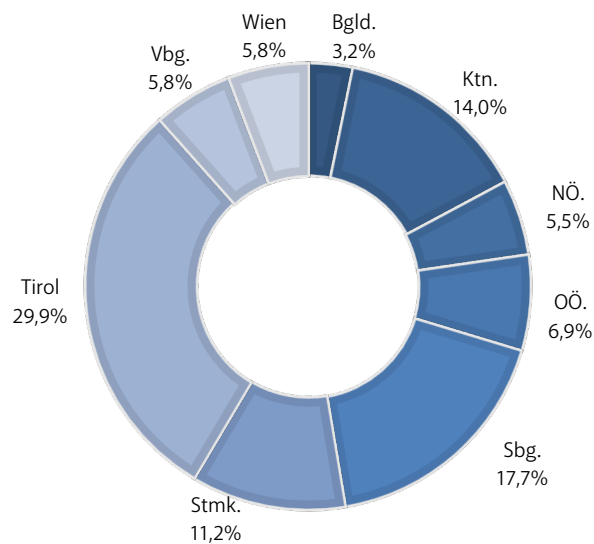

Tab. 3: Übernachtungen nach Tourismusverbänden in Tirol – Sommer 2021¹⁾
Veränderung gegenüber Sommer 2020

Verband	Ankünfte	Über- nachtungen	Veränderung gegenüber Sommer 2020			
			Ankünfte		Übernachtungen	
			absolut	in %	absolut	in %
Ötztal Tourismus	328.627	1.256.128	78.458	31,4	284.448	29,3
Innsbruck und seine Feriendörfer	484.534	1.206.386	138.474	40,0	332.092	38,0
Osttirol	289.815	1.159.883	30.385	11,7	114.189	10,9
Wilder Kaiser	212.398	1.061.990	59.262	38,7	290.876	37,7
Erste Ferienregion im Zillertal	219.068	1.056.143	54.512	33,1	248.428	30,8
Achensee	259.051	1.007.345	50.839	24,4	185.441	22,6
Serfaus-Fiss-Ladis	162.824	941.573	21.283	15,0	121.499	14,8
Seefeld	230.026	906.901	56.202	32,3	217.561	31,6
Mayrhofen	185.019	853.287	45.333	32,5	206.380	31,9
Tiroler Zugspitz Arena	217.506	851.689	51.993	31,4	177.047	26,2
Stubai Tirol	176.612	736.982	51.021	40,6	195.445	36,1
Tannheimer Tal	141.349	639.218	36.529	34,8	152.944	31,5
Tux - Finkenberg	124.294	604.435	40.957	49,1	197.732	48,6
Kitzbüheler Alpen-Brixental	121.367	591.493	27.824	29,7	119.336	25,3
Tiroler Oberland	137.861	590.424	31.150	29,2	111.141	23,2
Kaiserwinkl	109.014	576.931	20.352	23,0	98.960	20,7
Zell-Gerlos, Zillertal Arena	99.588	520.325	27.736	38,6	142.078	37,6
Alpbachtal und Tiroler Seenland	112.764	491.174	29.187	34,9	99.756	25,5
Pillerseetal	99.581	474.246	19.573	24,5	83.116	21,3
Paznaun - Ischgl	94.650	441.803	22.831	31,8	104.041	30,8
Kitzbüheler Alpen, St.Johann,...	95.523	425.680	22.486	30,8	92.114	27,6
Pitztal	87.215	404.476	18.484	26,9	79.153	24,3
Kufsteinerland	131.321	400.826	37.286	39,7	94.071	30,7
Kitzbühel Tourismus	113.482	377.724	25.883	29,5	72.391	23,7
Lechtal	88.897	341.645	14.603	19,7	77.081	29,1
Wildschönau	65.654	330.047	19.816	43,2	84.547	34,4
St. Anton am Arlberg	84.485	270.120	16.727	24,7	48.751	22,0
Ferienregion Hohe Salve	59.685	256.570	16.816	39,2	61.335	31,4
Naturparkregion Reutte	96.073	254.506	13.946	17,0	21.186	9,1
Imst Tourismus	88.068	236.552	18.650	26,9	45.691	23,9
Silberregion Karwendel	59.269	211.109	12.286	26,1	44.694	26,9
Wipptal	63.941	142.837	21.982	52,4	35.165	32,7
Region Hall- Wattens	61.074	141.367	18.339	42,9	38.108	36,9
Tirol West	53.537	114.515	7.655	16,7	15.582	15,8
TIROL	4.954.172	19.876.330	1.158.860	30,5	4.292.379	27,5

1) Ab der Wintersaison 2009/10 werden die Ankünfte und Nächtigungen auf Verbandsebene getrennt von der durch die Tourismusstatistikverordnung angeordneten – gemeindeweisen – Erhebung zusätzlich erfasst. Da die Meldungen seitens der Tourismusverbände bzw. Gemeinden nicht immer zum selben Zeitpunkt erfolgen, ist es möglich, dass die Werte geringfügig voneinander abweichen.

Tab. 4: Übernachtungen nach Tourismusverbänden in Tirol – Sommer 2020¹⁾
Veränderung gegenüber Sommer 2019

Verband	Ankünfte	Über- nachtungen	Veränderung gegenüber Sommer 2019			
			Ankünfte		Übernachtungen	
			absolut	in %	absolut	in %
Ötztal Tourismus	328.627	1.256.128	-29.734	-8,3	7.131	0,6
Innsbruck und seine Feriendörfer	484.534	1.206.386	-455.142	-48,4	-650.705	-35,0
Osttirol	289.815	1.159.883	-33.482	-10,4	-51.232	-4,2
Wilder Kaiser	212.398	1.061.990	-12.238	-5,4	-8.806	-0,8
Erste Ferienregion im Zillertal	219.068	1.056.143	-24.962	-10,2	-77.131	-6,8
Achensee	259.051	1.007.345	-18.547	-6,7	-18.363	-1,8
Serfaus-Fiss-Ladis	162.824	941.573	-13.359	-7,6	-45.822	-4,6
Seefeld	230.026	906.901	-104.989	-31,3	-179.672	-16,5
Mayrhofen	185.019	853.287	-29.141	-13,6	-110.743	-11,5
Tiroler Zugspitz Arena	217.506	851.689	-21.959	-9,2	45.800	5,7
Stubai Tirol	176.612	736.982	-18.268	-9,4	-25.887	-3,4
Tannheimer Tal	141.349	639.218	-12.645	-8,2	-22.699	-3,4
Tux - Finkenberg	124.294	604.435	20.919	20,2	119.803	24,7
Kitzbüheler Alpen-Brixental	121.367	591.493	-32.021	-20,9	-117.926	-16,6
Tiroler Oberland	137.861	590.424	-35.740	-20,6	-130.790	-18,1
Kaiserwinkl	109.014	576.931	-18.733	-14,7	-72.516	-11,2
Zell-Gerlos, Zillertal Arena	99.588	520.325	-5.052	-4,8	1.965	0,4
Alpbachtal und Tiroler Seenland	112.764	491.174	-15.429	-12,0	-42.964	-8,0
Pillerseetal	99.581	474.246	-1.130	-1,1	2.870	0,6
Paznaun - Ischgl	94.650	441.803	-9.897	-9,5	-29.758	-6,3
Kitzbüheler Alpen, St.Johann,...	95.523	425.680	-27.329	-22,2	-86.017	-16,8
Pitztal	87.215	404.476	-6.537	-7,0	-17.295	-4,1
Kufsteinerland	131.321	400.826	-42.920	-24,6	-90.699	-18,5
Kitzbühel Tourismus	113.482	377.724	-45.481	-28,6	-146.319	-27,9
Lechtal	88.897	341.645	-3.771	-4,1	-2.103	-0,6
Wildschönau	65.654	330.047	-27.026	-29,2	-103.092	-23,8
St. Anton am Arlberg	84.485	270.120	-19.833	-19,0	-34.120	-11,2
Ferienregion Hohe Salve	59.685	256.570	-17.334	-22,5	-40.685	-13,7
Naturparkregion Reutte	96.073	254.506	-36.387	-27,5	-58.496	-18,7
Imst Tourismus	88.068	236.552	-44.012	-33,3	-97.375	-29,2
Silberregion Karwendel	59.269	211.109	-22.677	-27,7	-54.319	-20,5
Wipptal	63.941	142.837	-28.950	-31,2	-63.969	-30,9
Region Hall- Wattens	61.074	141.367	-34.458	-36,1	-54.121	-27,7
Tirol West	53.537	114.515	-24.467	-31,4	-44.106	-27,8
TIROL	4.954.172	19.876.330	-1.252.731	-20,2	-2.300.161	-10,4

1) Ab der Wintersaison 2009/10 werden die Ankünfte und Nächtigungen auf Verbandsebene getrennt von der durch die Tourismusstatistikverordnung angeordneten – gemeindeweisen – Erhebung zusätzlich erfasst. Da die Meldungen seitens der Tourismusverbände bzw. Gemeinden nicht immer zum selben Zeitpunkt erfolgen, ist es möglich, dass die Werte geringfügig voneinander abweichen.

Tab. 5: Ankünfte und Übernachtungen in den Tiroler Bezirken – Sommer 2021
Veränderung gegenüber Sommer 2020

Bezirk	Ankünfte	Übernachtungen	Veränderung gegenüber Sommer 2020			
			Ankünfte		Übernachtungen	
			absolut	in %	absolut	in %
Innsbruck Stadt	287.909	549.486	84.795	41,7	162.554	42,0
Imst	553.943	2.087.274	127.504	29,9	456.538	28,0
Innsbruck Land	682.390	2.415.515	189.905	38,6	612.172	33,9
Kitzbüchel	580.389	2.648.078	131.507	29,3	551.476	26,3
Kufstein	539.587	2.338.136	147.418	37,6	545.225	30,4
Landeck	534.873	2.363.761	99.791	22,9	402.163	20,5
Lienz	289.786	1.159.775	30.360	11,7	114.081	10,9
Reutte	543.465	2.085.422	117.030	27,4	428.681	25,9
Schwaz	936.675	4.217.802	227.933	32,2	1.012.051	31,6
TIROL	4.949.017	19.865.249	1.156.243	30,5	4.284.941	27,5

Tab. 6: Ankünfte und Übernachtungen in den Tiroler Bezirken – Sommer 2021
Veränderung gegenüber Sommer 2019

Bezirk	Ankünfte	Übernachtungen	Veränderung gegenüber Sommer 2019			
			Ankünfte		Übernachtungen	
			absolut	in %	absolut	in %
Innsbruck Stadt	287.909	549.486	-292.011	-50,4	-450.263	-45,0
Imst	553.943	2.087.274	-115.269	-17,2	-140.115	-6,3
Innsbruck Land	682.390	2.415.515	-316.096	-31,7	-494.895	-17,0
Kitzbüchel	580.389	2.648.078	-141.291	-19,6	-443.173	-14,3
Kufstein	539.587	2.338.136	-97.015	-15,2	-261.729	-10,1
Landeck	534.873	2.363.761	-103.052	-16,2	-281.495	-10,6
Lienz	289.786	1.159.775	-33.399	-10,3	-51.191	-4,2
Reutte	543.465	2.085.422	-75.187	-12,2	-39.273	-1,8
Schwaz	936.675	4.217.802	-76.741	-7,6	-135.727	-3,1
TIROL	4.949.017	19.865.249	-1.250.061	-20,2	-2.297.861	-10,4

Tab. 7: Übernachtungen nach Herkunftsländern in Tirol – Sommer 2021

Herkunftsland	Übernachtungen	Veränderung gegenüber Sommer 2020		Anteil an Gesamt in %
		absolut	in %	
Deutschland	12.466.212	3.153.601	33,9	62,8
Niederlande	1.529.306	348.916	29,6	7,7
Schweiz u. Liechtenstein	983.164	-95.475	-8,9	4,9
Belgien	552.993	147.729	36,5	2,8
Italien	386.872	73.317	23,4	1,9
Tschechische Republik	251.335	63.073	33,5	1,3
Frankreich u. Monaco	215.822	30.935	16,7	1,1
Polen	159.075	30.098	23,3	0,8
Dänemark	101.714	63.567	166,6	0,5
Ungarn	87.887	24.136	37,9	0,4
Luxemburg	82.630	25.383	44,3	0,4
Israel	71.436	69.717	4.055,70	0,4
Slowakische Republik	68.668	15.727	29,7	0,3
Rumänien	45.405	19.849	77,7	0,2
USA	45.046	32.514	259,4	0,2
Slowenien	34.067	12.824	60,4	0,2
Schweden	29.899	21.188	243,2	0,2
Vereinigtes Königreich	28.066	-2.132	-7,1	0,1
Spanien	28.041	14.961	114,4	0,1
Finnland	26.625	13.991	110,7	0,1
Jugoslawien	24.144	11.717	94,3	0,1
Kroatien	18.904	9.915	110,3	0,1
Vereinigte Arabische Emirate	17.751	16.261	1.091,30	0,1
Norwegen	14.424	11.744	438,2	0,1
Saudi Arabien	13.204	13.072	9.903,00	0,1
Zentral- und Südamerika	12.883	9.536	284,9	0,1
Russland	12.435	8.915	253,3	0,1
Ausland gesamt	17.473.406	4.237.897	32,0	88,0
Österreich	2.391.843	47.044	2,0	12,0
Insgesamt	19.865.249	4.284.941	27,5	100,0

Grafik 5: Anteile der Übernachtungen nach Herkunftsländern in Tirol – Sommer 2021

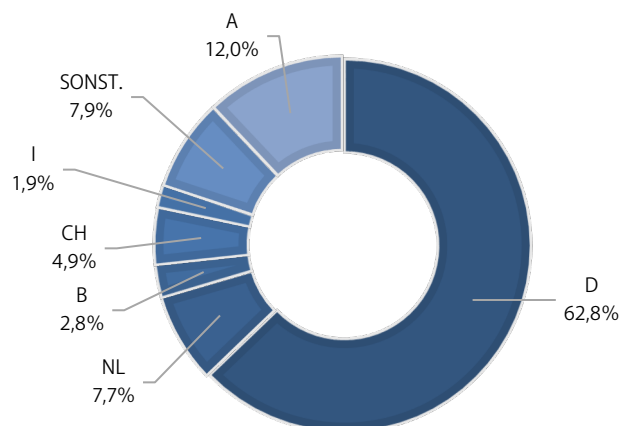

Grafik 6: Übernachtungsentwicklung nach Herkunftsländern in Tirol - Sommersaisonen

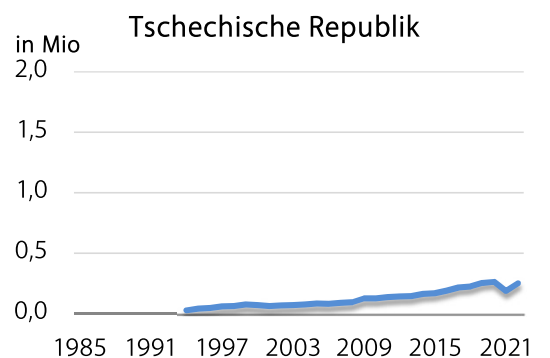
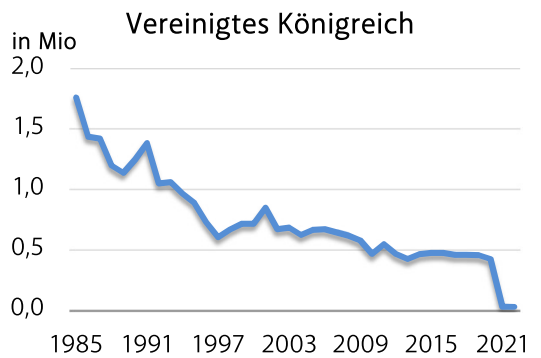
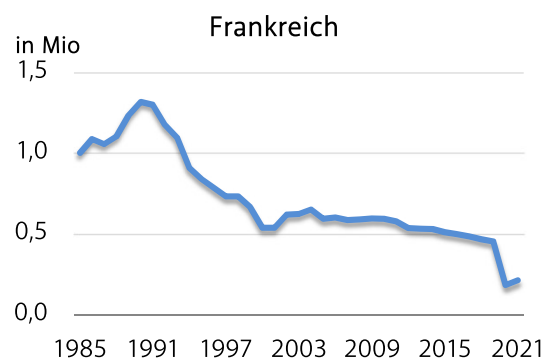
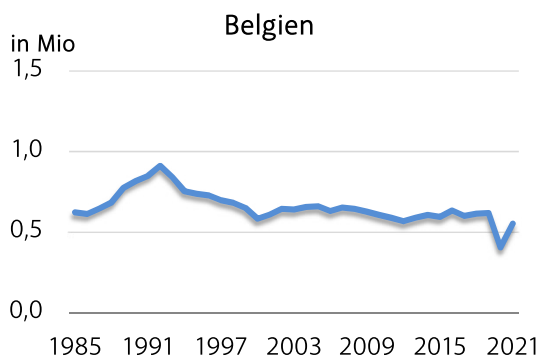
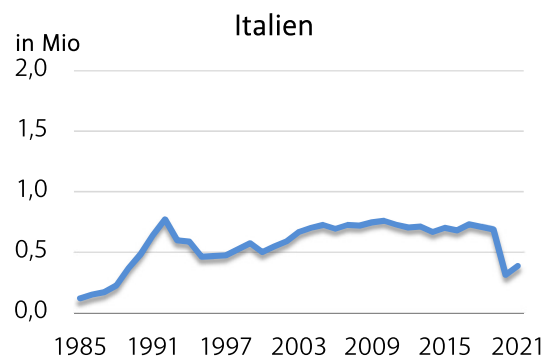
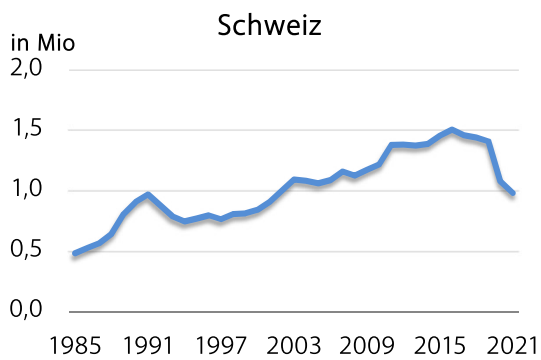
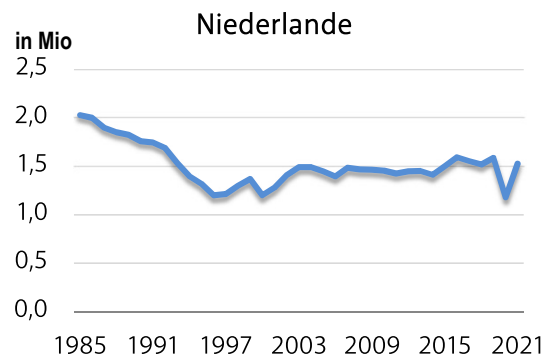
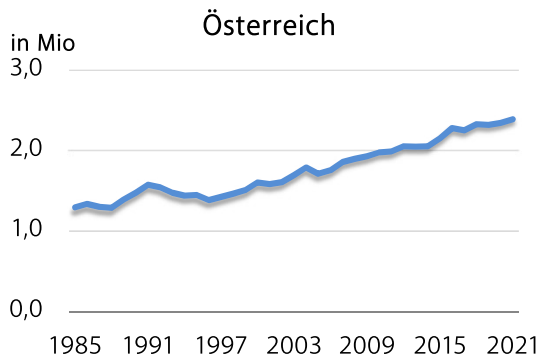
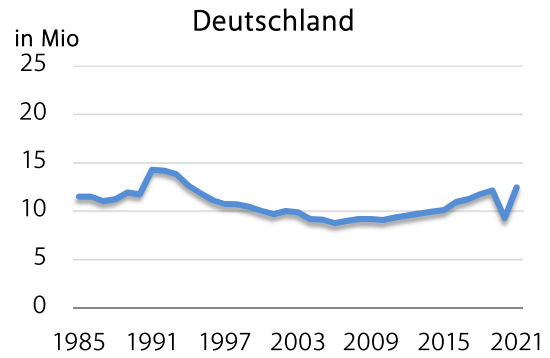
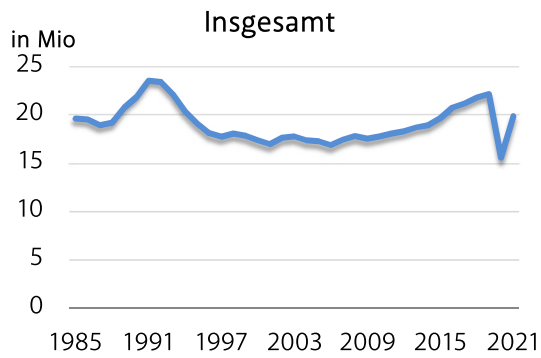

Tab. 8: Übernachtungen nach Herkunfts (-bundes) ländern in Tirol – Sommer 2021

Bundesland/Region	Übernachtungen	Veränderung gegenüber Sommer 2020 absolut	Anteil an Gesamt in %
Tirol	447.920	34.032	18,7
Oberösterreich	409.650	7.412	17,1
Niederösterreich	373.523	13.998	15,6
Wien	370.891	-17.609	15,5
Steiermark	223.660	-17.602	9,4
Vorarlberg	218.543	17.054	9,1
Salzburg	156.264	2.928	6,5
Kärnten	102.620	-1.360	4,3
Burgenland	88.772	8.191	3,7
ÖSTERREICH	2.391.843	47.044	100,0
Bayern	3.307.185	1.062.141	26,5
Nordrhein-Westfalen	2.095.722	424.285	16,8
Baden-Württemberg	1.956.405	402.623	15,7
Mitteldeutschland	1.893.233	510.861	15,2
Ostdeutschland	1.865.156	476.754	15,0
Norddeutschland	967.198	188.843	7,8
Berlin	381.313	88.094	3,1
DEUTSCHLAND	12.466.212	3.153.601	100,0

Grafik 7: Anteile der Übernachtungen nach Herkunfts (-bundes) ländern in Tirol – Sommer 2021

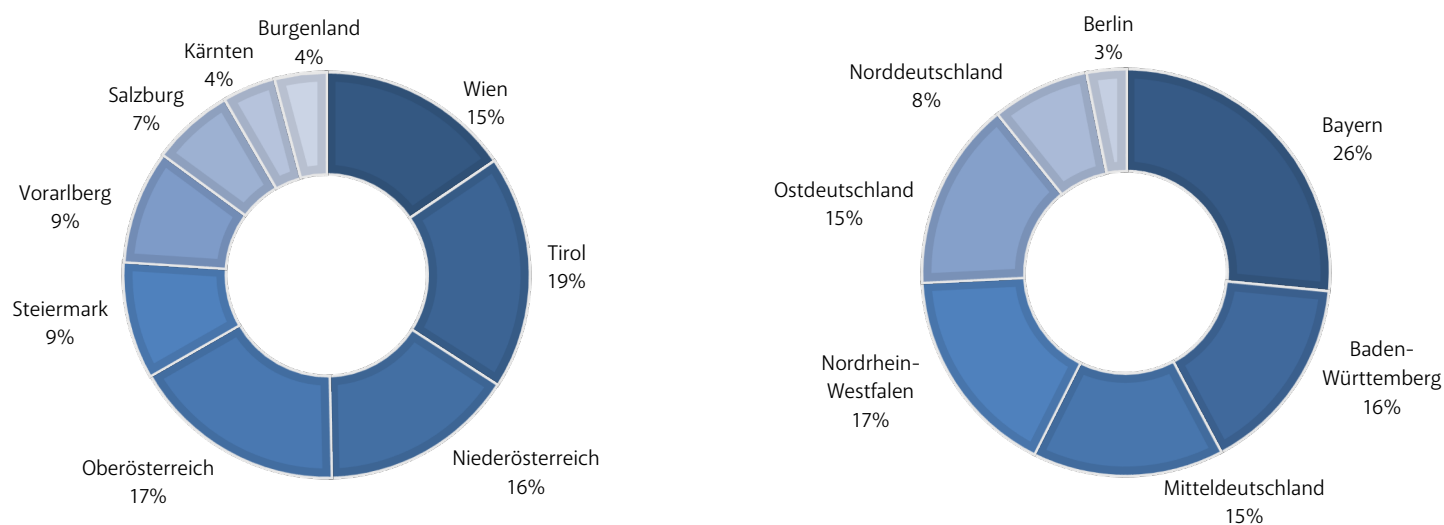

Tab. 9: Übernachtungen nach Unterkunftsarten in Tirol – Sommer 2021
Veränderung gegenüber Sommer 2020

Unterkunftsart	Ankünfte	Übernachtungen	Veränderung gegenüber Sommer 2020				Anteil in %
			Ankünfte absolut	in %	Übernachtungen absolut	in %	
Gewerbliche Betriebe	3.605.254	13.874.717	929.931	34,8	3.424.689	32,8	69,8
Kategorie 5/4-Stern	1.922.090	7.473.969	546.039	39,7	2.088.503	38,8	37,6
Kategorie 3-Stern	866.685	2.932.827	192.758	28,6	620.002	26,8	14,8
Kategorie 2/1-Stern	450.561	1.446.465	106.996	31,1	321.902	28,6	7,3
Ferienwohnungen gew.	365.918	2.021.456	84.138	29,9	394.282	24,2	10,2
Privatquartiere	134.567	637.763	18.179	15,6	77.373	13,8	3,2
nicht auf Bauernhof	96.073	430.676	12.781	15,6	52.179	13,8	2,2
auf Bauernhof	38.494	207.087	5.398	16,3	25.194	13,9	1,0
Ferienwohnungen priv.	495.804	3.284.802	87.547	21,4	475.347	16,9	16,5
nicht auf Bauernhof	411.373	2.695.417	73.984	21,9	395.898	17,2	13,6
auf Bauernhof	84.431	589.385	13.563	19,1	79.449	15,6	3,0
Sonstige Unterkünfte	713.392	2.067.967	120.586	20,3	307.532	17,5	10,4
Campingplätze	371.285	1.446.530	60.445	19,4	196.430	15,7	7,3
Kurheime d. Soz. Vers.	1.023	18.152	205	25,1	4.031	28,5	0,1
Priv. + öff. Kurheime	983	9.624	-148	-13,1	-5.693	37,2	0,0
Kindererholungsheime	8.556	36.130	2.713	46,4	12.175	50,8	0,2
Jugendherbergen	19.532	52.411	11.359	139,0	29.730	131,1	0,3
Schutzhütten	267.750	348.169	38.506	16,8	45.434	15,0	1,8
Sonstige Unterkünfte	44.263	156.951	7.506	20,4	25.425	19,3	0,8
INSGESAMT	4.949.017	19.865.249	1.156.243	30,5	4.284.941	27,5	100,0

Grafik 8: Anteile der Übernachtungen nach Unterkunftsarten in Tirol – Sommer 2021

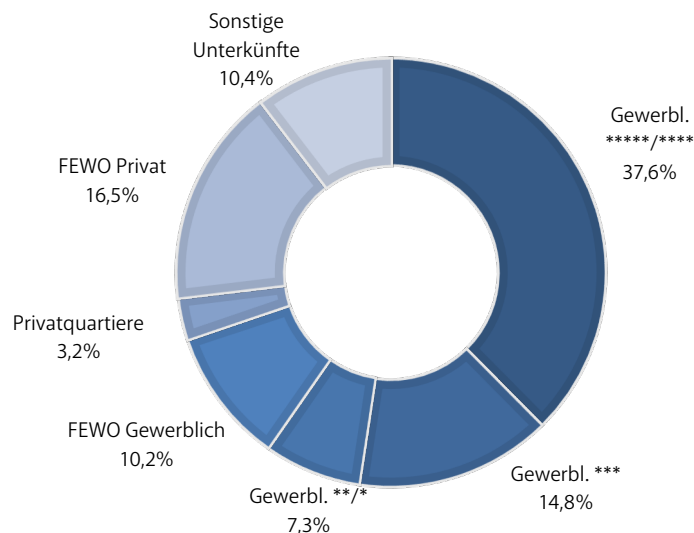

Tab. 10: Übernachtungen nach Unterkunftsarten in Tirol – Sommer 2021
Veränderung gegenüber Sommer 2019

Unterkunftsart	Ankünfte	Übernachtungen	Veränderung gegenüber Sommer 2019				Anteil in %
			Ankünfte absolut	in %	Übernachtungen absolut	in %	
Gewerbliche Betriebe	3.605.254	13.874.717	-1.024.656	-22,1	-1.780.930	-11,4	69,8
Kategorie 5/4-Stern	1.922.090	7.473.969	-373.291	-16,3	-552.781	-6,9	37,6
Kategorie 3-Stern	866.685	2.932.827	-395.253	-31,3	-921.426	-23,9	14,8
Kategorie 2/1-Stern	450.561	1.446.465	-262.263	-36,8	-427.907	-22,8	7,3
Ferienwohnungen gew.	365.918	2.021.456	6.151	1,7	121.184	6,4	10,2
Privatquartiere	134.567	637.763	-38.889	-22,4	-139.591	-18,0	3,2
nicht auf Bauernhof	96.073	430.676	-32.118	-25,1	-112.081	-20,7	2,2
auf Bauernhof	38.494	207.087	-6.771	-15,0	-27.510	-11,7	1,0
Ferienwohnungen priv.	495.804	3.284.802	-50.038	-9,2	-146.751	-4,3	16,5
nicht auf Bauernhof	411.373	2.695.417	-42.506	-9,4	-125.111	-4,4	13,6
auf Bauernhof	84.431	589.385	-7.532	-8,2	-21.640	-3,5	3,0
Sonstige Unterkünfte	713.392	2.067.967	-136.478	-16,1	-230.589	-10,0	10,4
Campingplätze	371.285	1.446.530	-9.905	-2,6	2.018	0,1	7,3
Kurheime d. Soz. Vers.	1.023	18.152	-58	-5,4	-554	-3,0	0,1
Priv. + öff. Kurheime	983	9.624	-832	-45,8	-10.023	-51,0	0,0
Kindererholungsheime	8.556	36.130	-9.072	-51,5	-31.119	-46,3	0,2
Jugendherbergen	19.532	52.411	-20.624	-51,4	-44.762	-46,1	0,3
Schutzhütten	267.750	348.169	-71.431	-21,1	-84.151	-19,5	1,8
Sonstige Unterkünfte	44.263	156.951	-24.556	-35,7	-61.998	-28,3	0,8
INSGESAMT	4.949.017	19.865.249	-1.250.061	-20,2	-2.297.861	-10,4	100,0

Grafik 9: Übernachtungsentwicklung nach Unterkunftsarten in Tirol - Sommersaisonen¹⁾

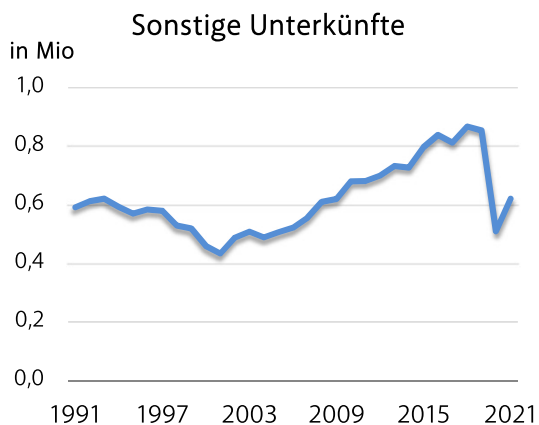
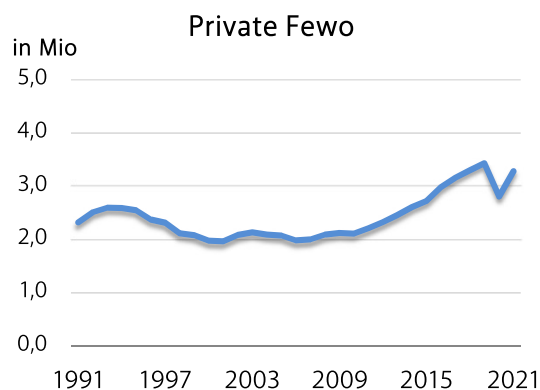
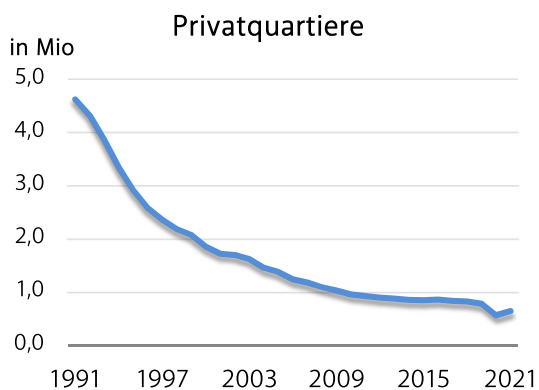
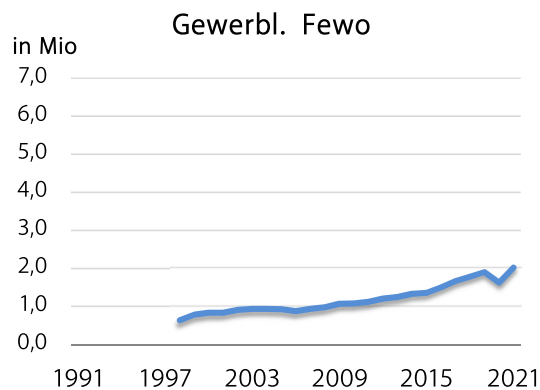
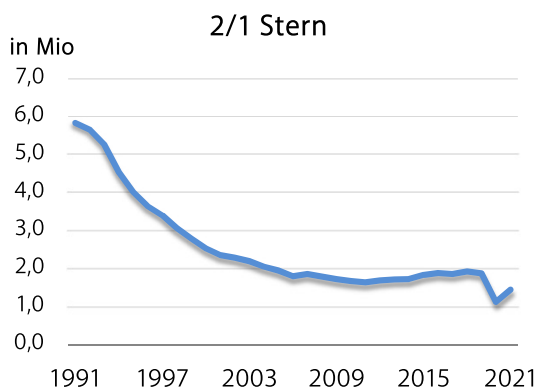
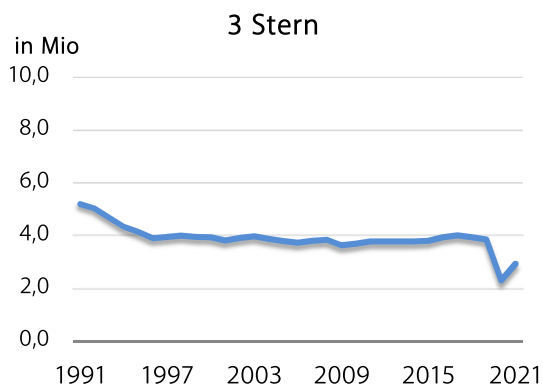
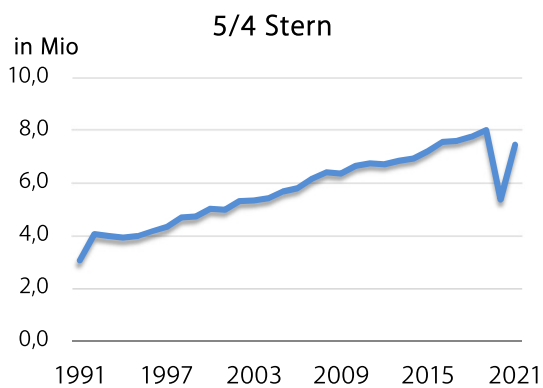

¹⁾ Seit der Wintersaison 1997/98 werden gemäß der Richtlinie des EU-Rates 95/57/EG vom 23. November 1995 auch „Gewerbliche Ferienwohnungen“, als eigene Kategorie ausgewiesen, wodurch sich bei den anderen gewerblichen Kategorien ab 1998 ein Zeitreihenbruch ergibt.

Tab. 11: Ankünfte und Übernachtungen nach Monaten in Tirol – Sommer 2021

Monat	Ankünfte		Übernachtungen		Veränderung gegenüber Sommer 2020			
	absolut	Anteil in %	absolut	Anteil in %	Ankünfte absolut	Ankünfte in %	Übernachtungen absolut	Übernachtungen in %
Mai	174.347	3,5	593.669	3,0	149.197	593,2	493.412	492,1
Juni	521.564	10,5	1.936.152	9,7	178.996	52,3	800.388	70,5
Juli	1.180.156	23,8	4.709.451	23,7	58.793	5,2	-131.357	-2,7
August	1.476.868	29,8	6.679.797	33,6	164.164	12,5	1.040.337	18,4
September	940.078	19,0	3.608.779	18,2	165.697	21,4	550.629	18,0
Oktober	656.004	13,3	2.337.401	11,8	439.396	202,9	1.531.532	190,0
SUMME	4.949.017	100,0	19.865.249	100,0	1.156.243	30,5	4.284.941	27,5

Grafik 10: Saisonverlauf in Tirol – Sommer 2021

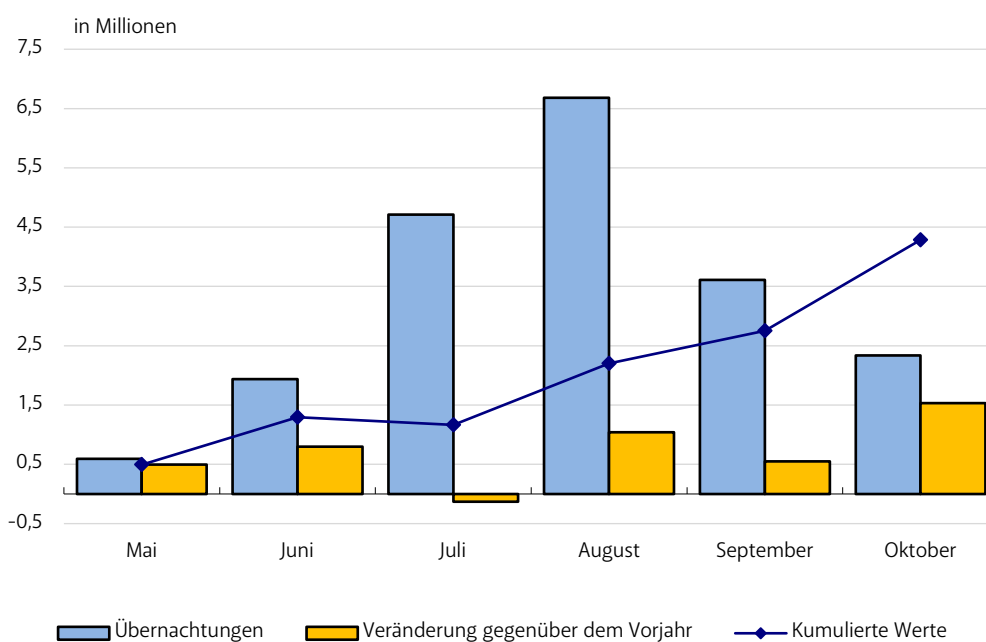

Tab. 12: Durchschnittliche Aufenthaltsdauer in Tirol – Sommersaisonen

Unterkunft	durchschnittliche Aufenthaltsdauer in Tagen Sommersaisonen					
	1996	2001	2006	2011	2016	2021
Gewerbliche Betriebe insgesamt	4,5	4,4	4,2	3,9	3,5	3,9
Kategorie 5/4-Stern	4,1	4,1	4,1	3,8	3,6	3,9
Kategorie 3-Stern	4,3	4,2	4,0	3,6	3,2	3,4
Kategorie 2/1-Stern	5,3	4,6	4,0	3,4	2,7	3,2
Ferienwohnungen gewerblich	-	8,3	7,4	6,6	5,7	5,5
Privatquartiere insgesamt	6,9	6,3	5,9	5,0	4,4	4,7
nicht auf Bauernhof	6,7	6,1	5,7	4,9	4,1	4,5
auf Bauernhof	7,2	6,8	6,3	5,5	5,2	5,4
Ferienwohnungen privat	9,4	8,6	8,3	7,5	6,4	6,6
nicht auf Bauernhof	-	8,6	8,3	7,5	6,6	6,6
auf Bauernhof	-	8,5	8,5	7,5	6,9	7,0
INSGESAMT	5,0	4,8	4,5	4,0	3,7	4,0

Grafik 11: Veränderung der Aufenthaltsdauer in Tagen und Prozent 1996 – 2021

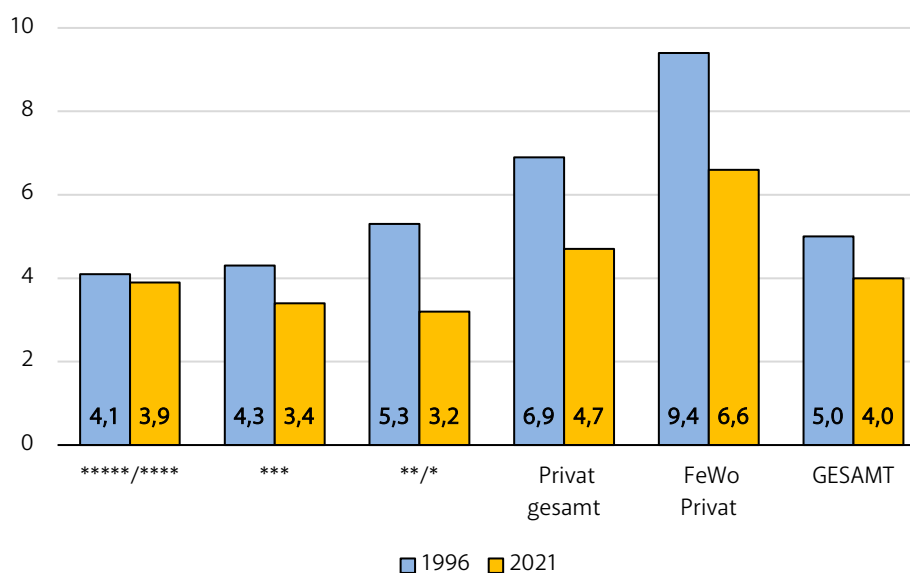

2. Das Angebot – Betriebe, Betten

Tab. 13: Betriebe und Betten in Tirol – Sommer 2021

Unterkunft	Betriebe ¹⁾	Betten	
		absolut	in %
Gewerbliche Kategorien insgesamt	5.350	209.986	63,1
Kategorie 5/4-Stern	883	85.141	25,6
Kategorie 3-Stern	1.069	46.725	14,0
Kategorie 2/1-Stern	1.242	33.567	10,1
Ferienwohnungen gewerblich	2.156	44.553	13,4
Privatquartiere insgesamt	2.953	21.207	6,4
nicht auf Bauernhof	2.110	15094	4,5
auf Bauernhof	843	6.113	1,8
Ferienwohnungen privat	12.350	83.854	25,2
nicht auf Bauernhof	10.652	71.425	21,5
auf Bauernhof	1.698	12.429	3,7
Sonstige Fremdenunterkünfte	670	17.671	5,3
INSGESAMT	21.323	332.718	100,0

1) ohne 107 Campingplätze

Grifik 12: Bettenangebot nach Unterkunftsarten in Tirol – Sommer 2021

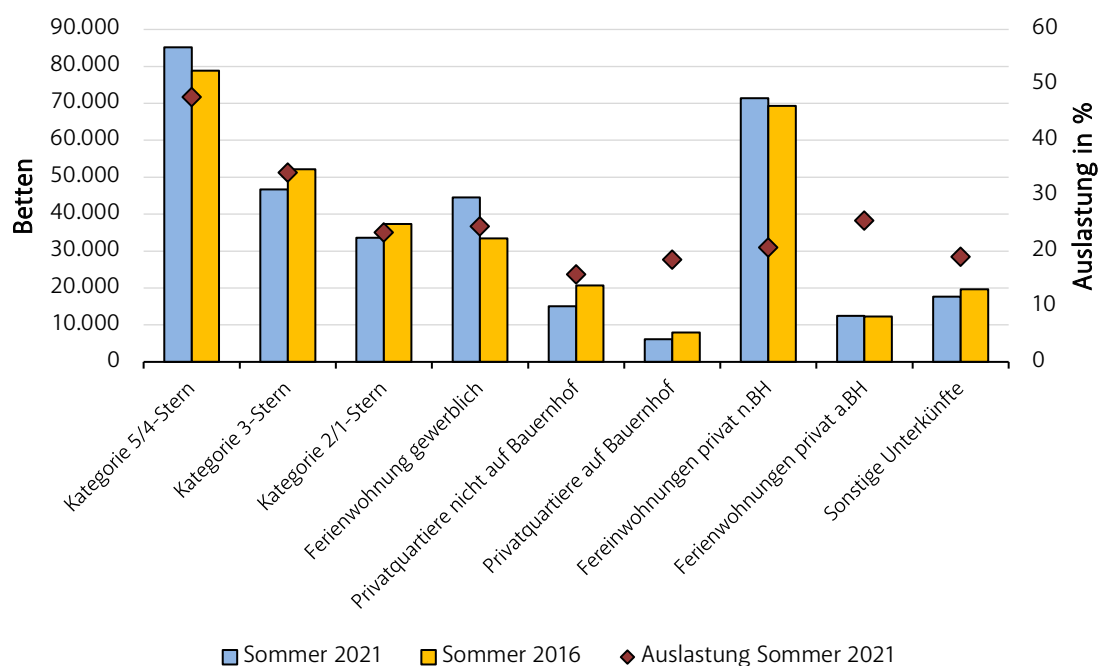

Tab. 14: Bettenangebot nach Unterkunftsarten in Tirol – Sommersaisonen

B e t t e n					
Sommer- saison	insgesamt	gewerblich	privat	Ferien- wohnungen privat	sonstige Unter- künfte
1982	373.820	201.763	141.834	20.025	10.198
1983	377.453	206.350	138.672	21.445	10.986
1984	376.936	209.928	133.449	22.565	10.994
1985	375.946	209.347	129.901	25.311	11.387
1986	373.036	208.469	124.935	27.551	12.081
1987	372.938	210.074	121.833	28.758	12.273
1988	366.841	207.917	116.406	30.352	12.166
1989	371.229	211.682	114.980	32.555	12.012
1990	367.047	210.531	106.025	38.154	12.337
1991	367.928	211.357	102.774	41.727	12.070
1992	370.870	211.466	100.597	46.352	12.455
1993	367.886	211.298	94.266	49.159	13.163
1994	368.639	210.442	90.591	53.786	13.820
1995	365.661	209.234	86.650	56.399	13.378
1996	362.398	208.937	82.444	58.282	12.735
1997	358.549	205.415	79.488	59.873	13.773
1998	353.486	206.522	73.491	60.301	13.172
1999	350.879	204.893	70.096	63.020	12.870
2000	346.324	202.860	67.261	63.139	13.064
2001	342.244	202.146	63.103	64.480	12.515
2002	335.962	198.479	60.136	64.562	12.785
2003	335.132	199.100	56.928	66.019	13.085
2004	331.369	198.226	53.379	66.575	13.189
2005	330.749	197.055	51.476	68.579	13.639
2006	335.948	199.149	50.341	72.406	14.052
2007	336.349	199.772	47.004	73.757	15.816
2008	342.758	203.397	45.105	76.321	17.935
2009	337.049	201.430	42.061	76.847	16.711
2010	336.613	200.877	40.267	77.303	18.166
2011	333.829	201.253	37.675	77.461	17.440
2012	332.761	200.603	35.378	77.847	18.933
2013	335.313	202.529	33.587	79.324	19.873
2014	332.901	201.081	32.251	79.090	20.479
2015	330.316	200.350	30.538	80.248	19.180
2016	331.640	201.787	28.631	81.591	19.631
2017	328.414	200.854	26.803	81.858	18.899
2018	332.212	204.374	25.467	83.396	18.975
2019	331.081	205.385	23.857	83.582	18.257
2020	329.085	203.933	22.754	84.583	17.815
2021	332.718	209.986	21.207	83.854	17.671

Grafik 13: Bettenentwicklung nach den wichtigsten Unterkunftsarten in Tirol - Sommersaisonen¹⁾

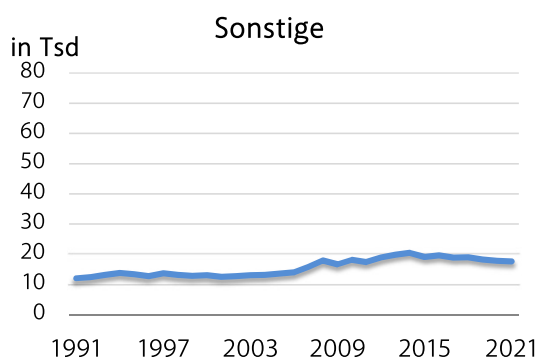
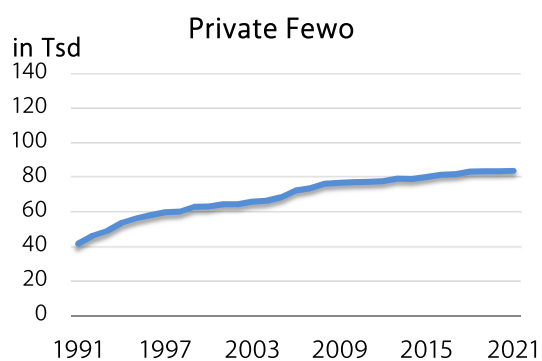
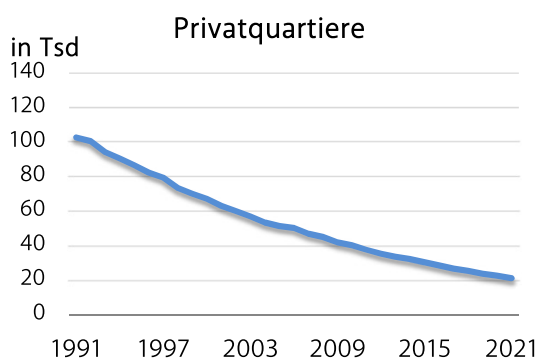
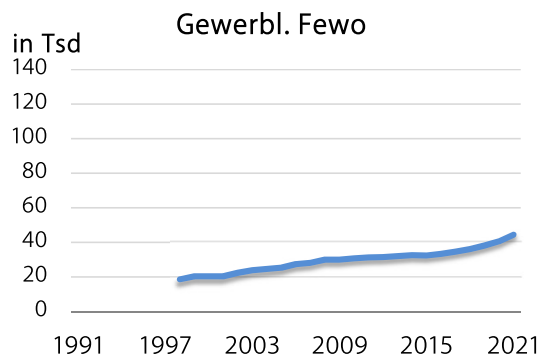
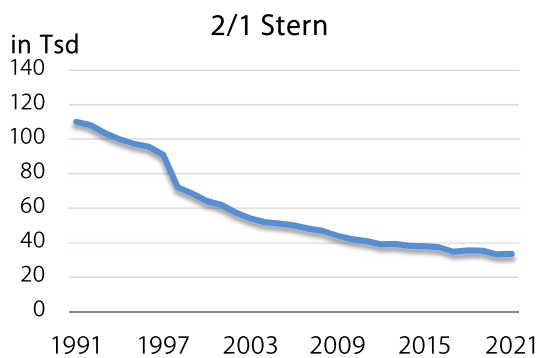
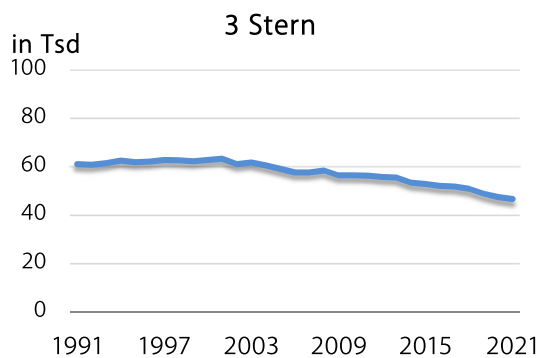
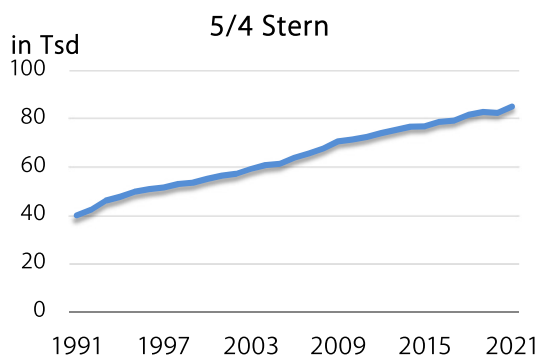

Tab. 15: Bettenangebot nach Unterkunftsarten der Tourismusverbände in Tirol – Sommer 2021¹⁾

B e t t e n					
Tourismus- verband	insgesamt	gewerblich	privat	Ferien- wohnungen privat	sonstige Unter- künfte
TIROL	324.694	205.627	20.759	81.803	16.505
Imst Tourismus	3.219	1.947	238	504	530
Pitztal	7.738	4.703	293	2.123	619
Ötztal Tourismus	24.541	16.200	1.428	5.524	1.389
Region Hall- Wattens	2.551	1.615	296	280	360
Wipptal	3.923	1.736	448	974	765
Seefeld	12.156	8.478	491	3.030	157
Stubai Tirol	10.506	6.107	605	3.296	498
Innsbruck / Feriendörfer	17.065	12.231	810	2.373	1.651
Kitzbüchel Tourismus	7.666	5.748	425	1.363	130
Pillerseetal	7.343	4.173	521	2.203	446
Kaiserwinkl	5.205	3.078	687	1.282	158
Kitzb. Alpen, St.Johann,...	6.764	4.519	525	1.373	347
Kitzbüheler Alpen-Brixental	12.338	7.261	977	3.827	273
Wildschönau	6.925	4.548	414	1.721	242
Ferienregion Hohe Salve	5.026	2.542	340	1.804	340
Alpbachtal+Tiroler Seenland	6.821	3.365	702	2.104	650
Kufsteinerland	6.273	4.326	643	743	561
Wilder Kaiser	12.650	7.634	882	3.961	173
St. Anton am Arlberg	10.681	6.945	817	2.905	14
Tirol West	2.124	1.323	113	595	93
Paznaun - Ischgl	22.438	14.913	965	5.983	577
Serfaus-Fiss-Ladis	14.760	12.791	175	1.794	0
Tiroler Oberland	9.220	5.639	419	2.499	663
Osttirol	19.387	10.733	1.442	4.654	2.558
Naturparkregion Reutte	2.912	1.710	150	756	296
Tannheimer Tal	6.144	3.907	439	1.735	63
Tiroler Zugspitz Arena	10.537	7.458	588	2.226	265
Lechtal	5.969	2.657	928	1.745	639
Achensee	8.047	6.430	231	1.116	270
Mayrhofen	15.259	8.822	1.098	4.990	349
Tux - Finkenberg	7.788	5.735	425	1.608	20
Zell-Gerlos, Zillertal Arena	9.731	6.009	532	3.043	147
Silberregion Karwendel	3.611	2.025	282	706	598
Erste Ferienreg.im Zillertal	17.376	8.319	1.430	6.963	664

1) Seit dem Jahr 2017 erfolgt seitens der Landesstatistik Tirol die Bestandserhebung über Betriebe und Betten auf Tourismusverbandsebene

2) Aufgrund der pandemiebedingten Schließung der Beherbergungsbetriebe ergeben sich Differenzen bei den Ergebnissen der Bestandserhebung auf Gemeinde- und Tourismusverbandsebene

Grafik 14: Bettenangebot nach Tourismusverbänden in Tirol – Sommer 2021

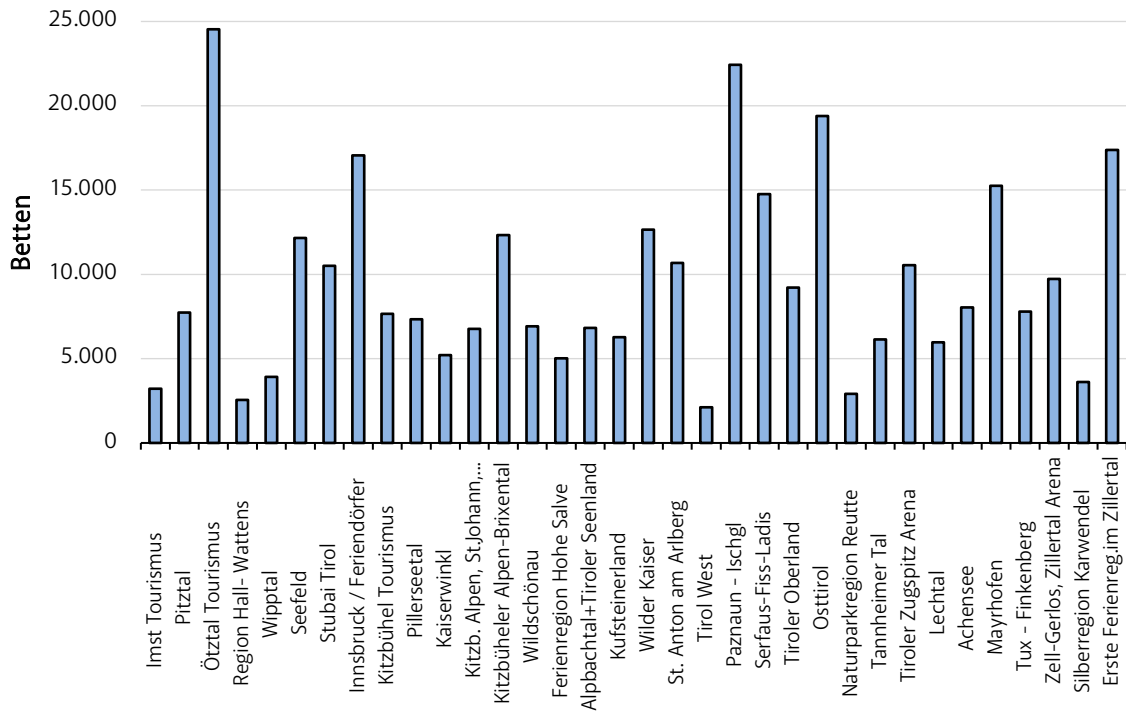

Grafik 15: Auslastung nach Tourismusverbänden in Tirol – Sommer 2021

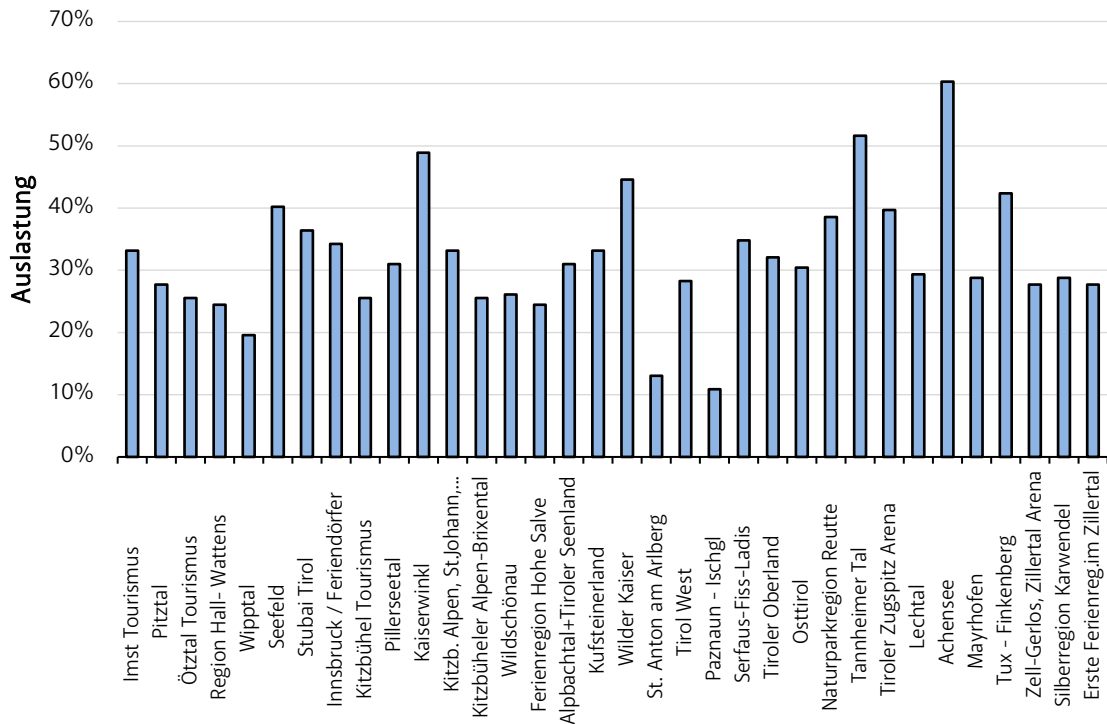

3. Preise, Umsätze, Auslastung, Touristischer Arbeitsmarkt

Die Tiroler Landesstatistik veröffentlicht nicht nur relative Umsatzveränderungen, sondern auch **absolute Umsatzzahlen für Übernachtung/Frühstück**. Diese resultieren aus der Verknüpfung von monatlichen Nächtigungen mit saisonalen Preiserhebungen, die zweimal im Jahr wie folgt durchgeführt werden:

Von 86 repräsentativ ausgewählten Stichprobengemeinden werden insgesamt ca. 6.500 Betriebe getrennt nach Unterkunftsart (****/****, ***, **/*, Private und gewerbl. FEWO, Privatbetriebe) mit ihrem Namen, Betten, Sternen und Preisen für Ü/F und HP digital erfasst. Als Datenquellen stehen Tourismusprospekte, offizielle Preislisten und die Angaben im Internet zur Verfügung.

Nach detaillierten Plausibilitätskontrollen werden anschließend **Durchschnittspreise für Ü/F** (gewichtet mit den dazugehörigen Betten) auf der Ebene der Tourismustypen bzw. jener der Tiroler Bezirke und Talschaften errechnet. Aus der Multiplikation der Durchschnittspreise mit den Nächtigungen in diesen Regionen resultieren **Umsatzzahlen für Übernachtung/Frühstück**.

Umsatzsteigerungen sind demgemäß die Folge von:

- Preissteigerungen bei den Tourismusbetrieben
- Steigerungen bei den Nächtigungszahlen
- Qualitativen Effekten (d.h. Nachfrageverschiebungen innerhalb der Unterkunfts-kategorien (also beispielweise von Privatquartieren zu 4*/5*-Betrieben) oder zwischen Gemeindetypen (z.B. Abnahme der Nächtigungen in Gemeinden mit abgeschwächtem Tourismus – diese sind in der Regel günstiger – dafür Zunahmen in den Tourismuszentren (höheres Preisniveau))

Zu beachten ist, dass diese Berechnungsweise nur den Aufwand für Übernachtung und Frühstück aber **keinerlei sonstige Ausgaben** der Gäste berücksichtigt.

Tab. 16: Durchschnittspreise für Übernachtung/Frühstück nach Ortstypen in Tirol – Sommer 2021

Ortstyp	Durchschnittspreis in Euro pro Person	Preisparität (Tirol=100)	Anzahl der Gemeinden	Anteil an den Übern. in %
Innsbruck	74,58	137,1	1	2,8
Tourismuszentren	66,62	122,5	11	23,1
intensiver Wintertourismus	52,39	96,3	43	36,1
intensiver Sommertourismus	60,00	110,3	15	12,3
abgeschwächter Wintertourismus	48,22	88,6	38	7,7
abgeschwächter Sommertourismus	44,83	82,4	47	8,8
Transit und städtischer Tourismus	37,15	68,3	30	5,6
wenig Tourismus	32,51	59,8	92	3,6
TIROL	54,40	100,0	277	100,0

Tab. 17: Preisänderungen nach Ortstypen in Tirol – Sommer 2021

Ortstyp	Preisänderung gegenüber Sommer 2020 in %
Innsbruck	1,2
Tourismuszentren	2,6
intensiver Wintertourismus	3,2
intensiver Sommertourismus	2,3
abgeschwächter Wintertourismus	6,6
abgeschwächter Sommertourismus	3,1
Transit und städtischer Tourismus	1,0
wenig Tourismus	1,0
TIROL	2,9

Grafik 16: Preisparitäten nach Ortstypen: Abweichungen vom Tirol-Mittel – Sommer 2021

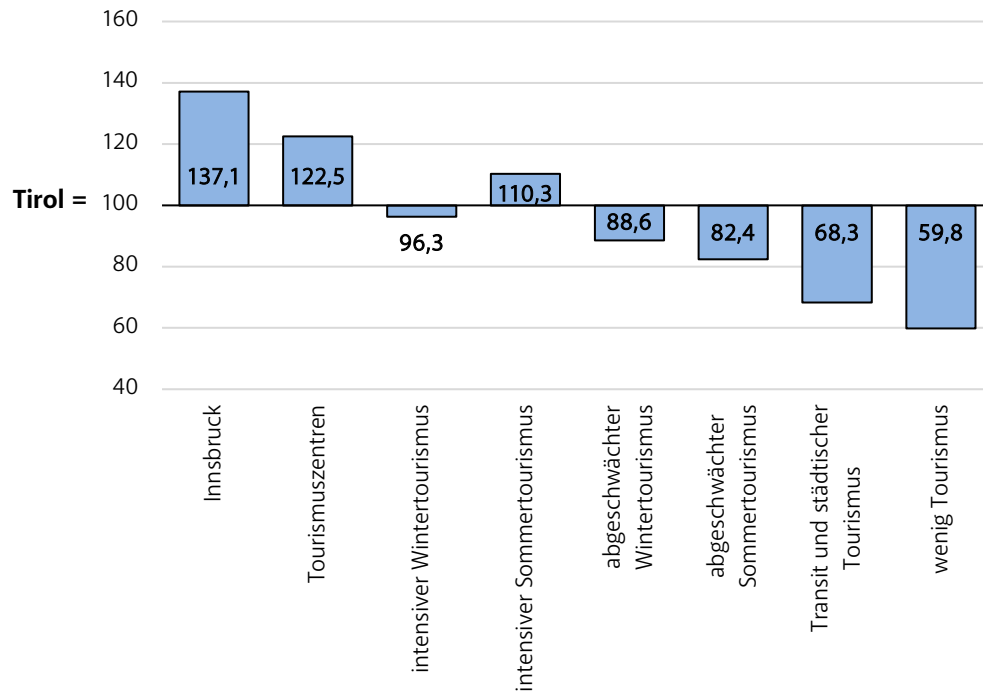

Grafik 17: Umsatzentwicklung nach Bezirken in Tirol – Sommer 2021 gegenüber Sommer 2020

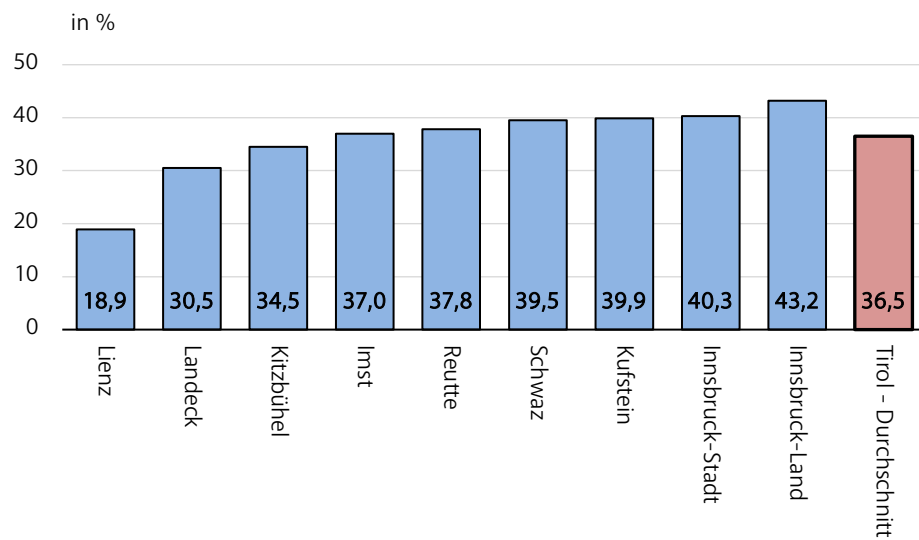

**Tab. 18: Entwicklung der Umsätze nach Ortstypen, Unterkunftsarten und politischen Bezirken
in Tirol – Sommer 2021**

Ortstyp/ Unterkunftsart/ Bezirk	Umsätze für Ü/F in Mio. Euro¹⁾	Veränderung der Um- sätze gegenüber Sommer 2020 in %	Preis- effekt²⁾	quanti- tativer Effekt³⁾	qualita- tiver- Effekt⁴⁾
Innsbruck	40,03	40,3	1,2	42,0	-2,3
Tourismuszentren	314,30	40,5	2,6	33,0	2,9
intensiver Wintertourismus	390,77	36,5	3,2	27,3	3,9
intensiver Sommertourismus	156,80	36,2	2,3	24,6	6,9
abgeschwächter Wintertour.	76,10	37,6	6,6	24,8	3,5
abgeschwächter Sommertour.	78,65	24,6	3,1	20,2	0,6
Transit und städtischerTour.	43,10	34,3	1,0	28,2	3,7
wenig Tourismus	24,54	26,8	1,0	20,3	4,3
Gewerbliche Betriebe	981,25	39,5	3,1	32,8	1,9
Kategorie 5/4-Stern	714,58	43,1	3,1	38,8	0,0
Kategorie 3-Stern	152,04	31,1	3,2	26,8	0,2
Kategorie 2/1-Stern	54,06	33,2	3,1	28,6	0,4
Ferienwohnungen gewerblich	60,58	27,9	2,8	24,2	0,2
Privatquartiere	15,91	15,5	1,2	13,8	0,2
Ferienwohnungen privat	82,48	20,2	2,7	16,9	0,1
Sonstige Unterkünfte	44,66	18,5	0,9	17,5	0,0
Innsbruck-Stadt	40,03	40,3	1,2	42,0	-2,3
Imst	107,38	37,0	3,0	28,0	4,0
Innsbruck-Land	134,65	43,2	2,6	33,9	4,2
Kitzbühel	158,85	34,5	3,1	26,3	3,3
Kufstein	121,86	39,9	2,8	30,4	4,4
Landeck	141,46	30,5	3,0	20,5	5,1
Lienz	55,46	18,9	3,1	10,9	4,0
Reutte	112,28	37,8	3,0	25,9	6,4
Schwaz	252,32	39,5	3,2	31,6	2,8
TIROL	1.124,30	36,5	2,9	27,5	4,0

¹⁾ siehe Seite 19

²⁾ Veränderung der Preise in %

³⁾ Veränderung der Übernachtungen in %

⁴⁾ Änderung der Umsätze auf Grund von Verschiebungen der Nachfrage zwischen den Unterkunftsarten bzw. den Ortstypen

Grafik 18: Anteile der Unterkunftsarten an Übernachtungen und Umsätzen in Tirol – Sommer 2021

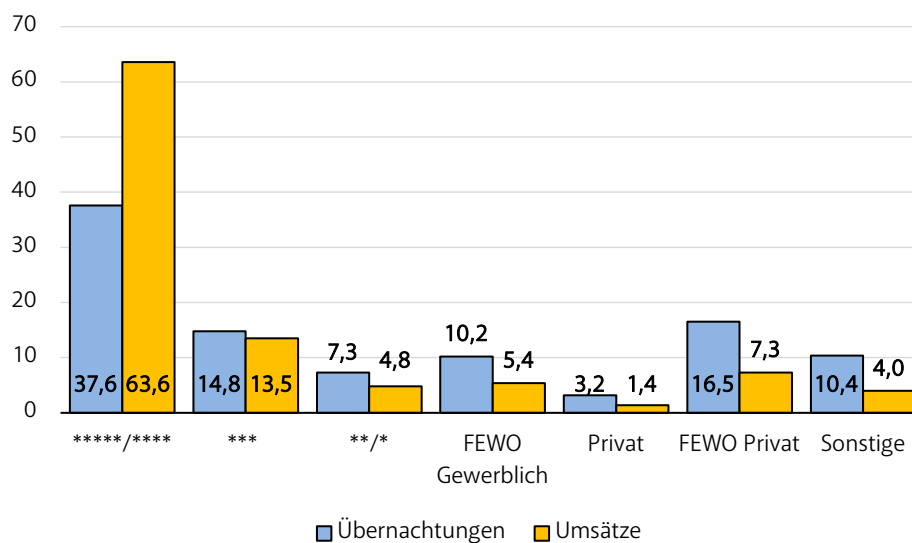

Tab. 19: Umsätze und Übernachtungen nach Unterkunfts-kategorien und Ortstypen (in %) in Tirol – Sommer 2021

Ortstypen/ Kategorien	Anteile (in %) bei den	
	Übernachtungen	Umsätzen aus Beher- bergung/Verpflegung
<u>Ortstyp:</u>	100,0	100,0
Innsbruck	2,8	3,6
Tourismuszentren	23,1	28,0
intensiver Wintertourismus	36,1	34,8
intensiver Sommertourismus	12,3	13,9
abgeschwächter Wintertourismus	7,7	6,8
abgeschwächter Sommertourismus	8,8	7,0
Transit und städtischer Tourismus	5,6	3,8
wenig Tourismus	3,6	2,2
<u>Unterkunftsart:</u>	100,0	100,0
Gewerbliche Betriebe	69,8	87,3
Kategorie 5*/4*	37,6	63,6
Kategorie 3*	14,8	13,5
Kategorie 2*/1*	7,3	4,8
Ferienwohnung gewerblich	10,2	5,4
Privatquartiere	3,2	1,4
Ferienwohnungen privat	16,5	7,3
Sonstige Unterkünfte	10,4	4,0

Grafik 19: Umsätze nach Unterkunftsarten in Tirol – Sommer 2021

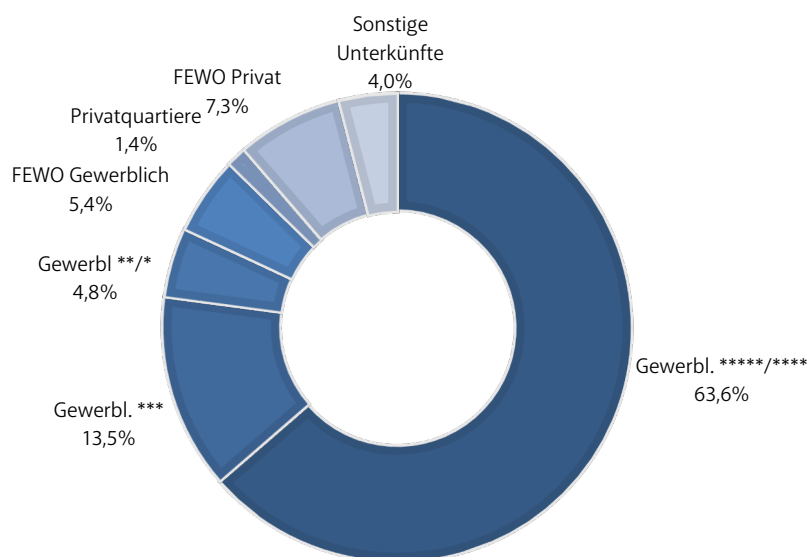

Tab. 20: Auslastung des Bettenangebotes in Tirol – Sommer 2021

Unterkunftsart	Auslastung	
	in Tagen	in %
Gewerbliche Betriebe insgesamt	66	35,9
Kategorie 5/4-Stern	88	47,8
Kategorie 3-Stern	63	34,2
Kategorie 2/1-Stern	43	23,4
Ferienwohnungen gewerblich	45	24,5
Privatquartiere	30	16,3
nicht auf Bauernhof	29	15,8
auf Bauernhof	34	18,5
Ferienwohnungen privat	39	21,2
nicht auf Bauernhof	38	20,7
auf Bauernhof	47	25,5
INSGESAMT	55	29,9

**Grafik 20: Auslastung des Bettenangebots in den wichtigsten Unterkunftsarten in % in Tirol
Sommer 2021**

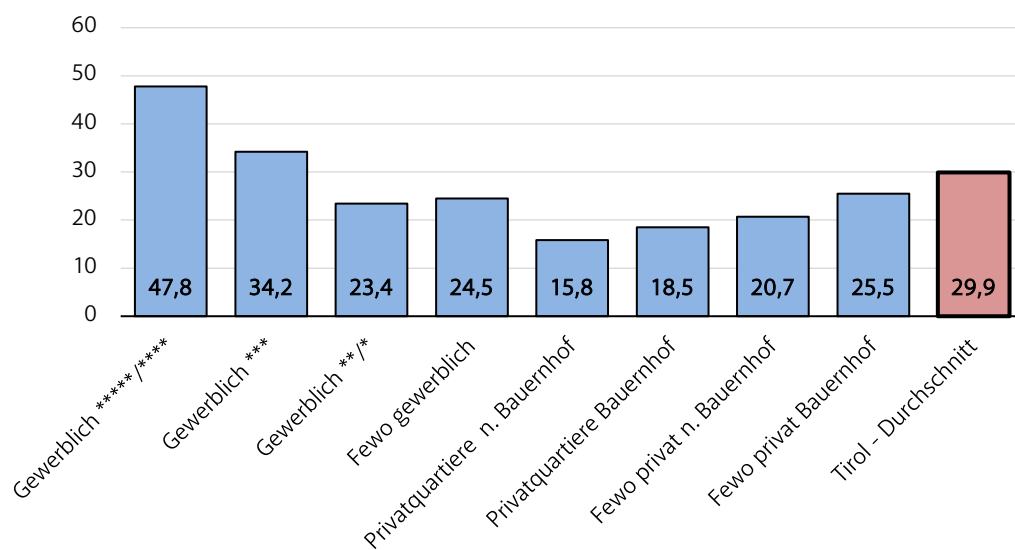

Tab. 21: Beschäftigungssituation in Tourismusberufen in Tirol – Sommer 2021

Monate	Unselbständig Beschäftigte im Beherbergungs- u. Gaststättenwesen		offene Stellen nach Berufen	gemeldete Arbeitslose nach Berufen
	insgesamt	darunter Ausländer		
Mai	25.490	13.518	1.673	7.985
Juni	36.236	20.102	2.672	3.127
Juli	41.092	22.606	2.684	1.582
August	41.094	22.938	2.475	1.539
September	36.866	20.901	1.936	2.517
Oktober	28.688	15.957	1.885	6.359
Durchschnitt	34.911	19.337	2.221	3.852

Quelle: Arbeitsmarktservice Tirol

Tab. 22: Kennzahlen für die bedeutendsten Tourismusgemeinden in Tirol – Sommer 2021

Rang	Gemeinde	Ankünfte	Übernachtungen	Veränderung gegenüber Vorsaison in %	Gewerbl. Auslastung in Tagen	Übernachtungen je Einwohner
1	Eben am Achensee	167.459	687.668	25,4	132	205
2	Innsbruck	287.909	549.486	42,0	68	4
3	Sölden	157.592	543.262	45,4	40	184
4	Mayrhofen	124.109	537.842	32,7	62	138
5	Neustift im Stubaital	122.751	532.236	35,5	86	110
6	Seefeld in Tirol	122.764	492.622	44,6	78	140
7	Ellmau	91.346	457.396	38,5	103	160
8	Tux	93.324	449.876	54,4	89	234
9	Serfaus	71.703	431.616	13,2	66	375
10	Fiss	63.289	357.656	13,6	63	359
11	Längenfeld	82.269	327.677	23,2	75	69
12	Kössen	59.983	322.364	27,8	119	72
13	Kirchberg in Tirol	68.751	311.877	22,6	63	59
14	Wildschönau	58.238	294.694	28,2	54	68
15	Fügen	63.791	291.720	22,4	88	69
16	Lermoos	74.883	291.030	29,1	95	256
17	Ehrwald	67.752	288.456	35,8	88	111
18	Achenkirch	79.589	283.512	15,1	111	131
19	Kitzbühel	86.424	267.095	20,7	55	32
20	Fieberbrunn	53.641	252.782	23,6	71	57
21	Söll	50.108	251.520	41,5	77	68
22	Gerlos	47.528	245.644	36,0	63	305
23	Grän	53.577	241.641	40,4	139	405
24	Leutasch	47.304	224.963	15,0	72	93
25	Aschau im Zillertal	36.616	214.417	44,2	70	115
26	Walchsee	40.926	210.020	10,9	108	103
27	St. Johann in Tirol	50.704	204.681	24,2	62	21
28	St. Leonhard i.P.	44.693	202.685	28,0	53	146
29	Going a. W.K.	39.436	199.231	26,9	122	104
30	Tannheim	41.691	196.673	20,5	107	174
31	Alpbach	43.660	190.921	35,1	96	75
32	Nauders	48.425	188.054	31,8	63	122
33	St. Anton am Arlberg	57.385	187.089	25,4	28	79
34	Finkenberg	40.993	176.167	27,9	90	125
35	Kirchdorf in Tirol	32.195	164.211	32,0	96	41
36	Westendorf	31.407	163.684	31,6	43	45
37	Hopfgarten i.B.	32.864	160.942	40,2	58	28
38	Scheffau a. W.K.	31.529	153.682	44,7	85	102
39	Ladis	27.832	152.301	22,9	69	283
40	Kramsach	32.854	143.522	16,9	66	29
41	Kals am Großglockner	40.677	143.377	4,5	75	128
42	Ischgl	35.752	142.803	61,9	13	91
43	Umhausen	28.482	140.743	13,8	80	42
44	Zell am Ziller	27.257	136.245	51,4	55	82
45	Oetz	28.770	130.768	10,5	70	56
46	Galtür	25.823	124.459	26,5	81	162
47	Fulpmes	27.097	123.416	41,8	66	27
48	Matrei in Osttirol	31.339	122.798	12,8	54	27
49	Imst	40.539	119.328	38,1	77	11
50	Berwang	30.302	118.011	22,0	67	198

Grafik 21: Übernachtungsentwicklung in den wichtigsten Sommertourismuskommunen in Tirol

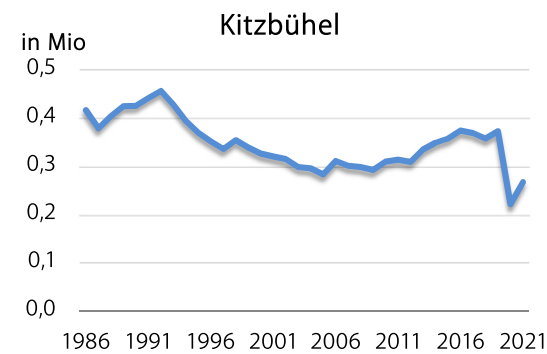
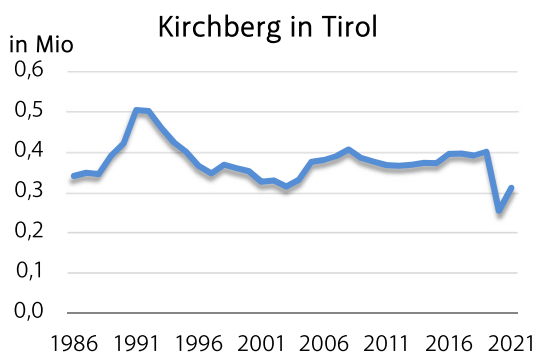
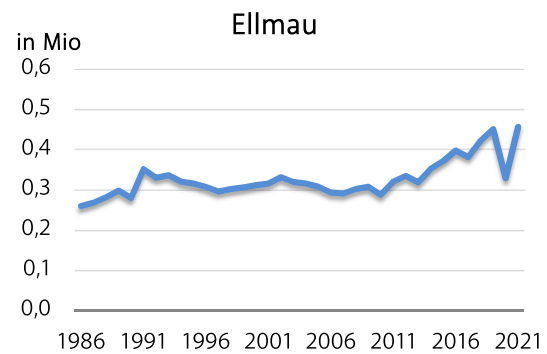
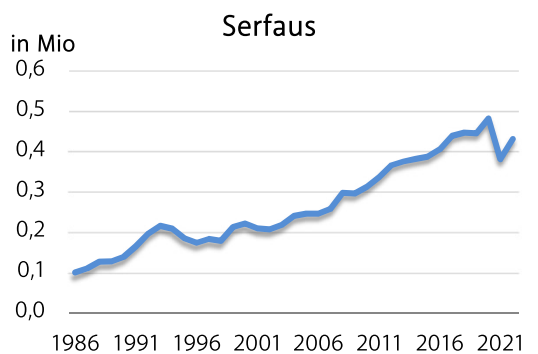
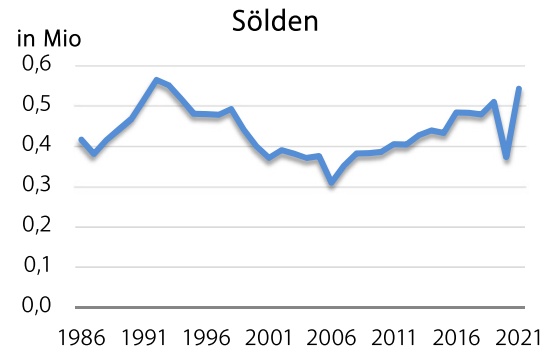
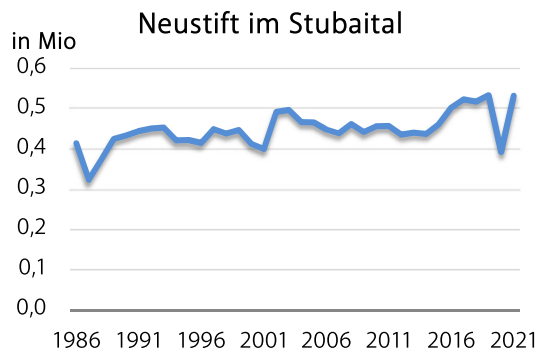
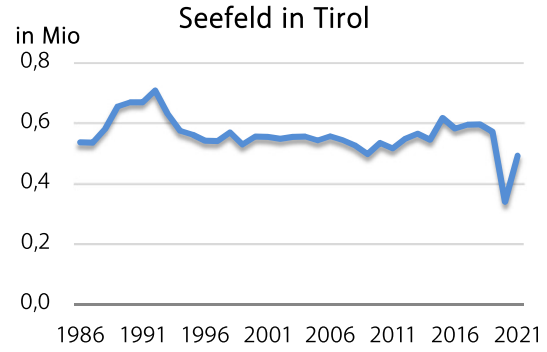
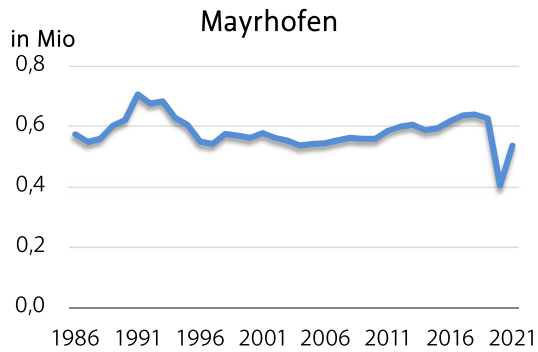
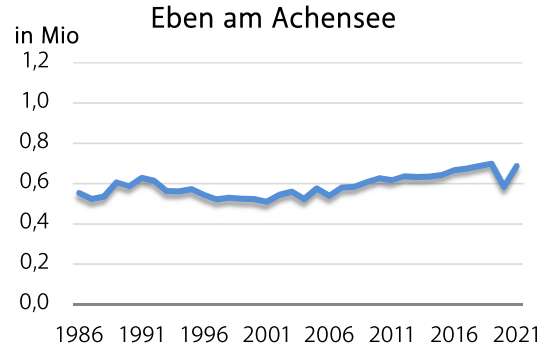
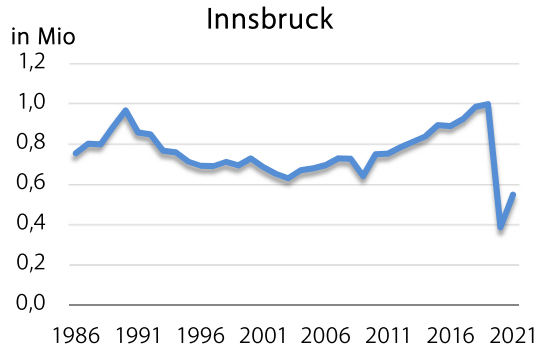

Tourismusjahr 2021

(November 2020 – Oktober 2021)

ÜBERNACHTUNGEN:

20.578.247

Veränderung gegenüber 2019/20:

- 46,6 %

GÄSTE:

5.086.423

Veränderung gegenüber 2019/20:

- 42,0 %

Grafik 22: Übernachtungsentwicklung in Tirol

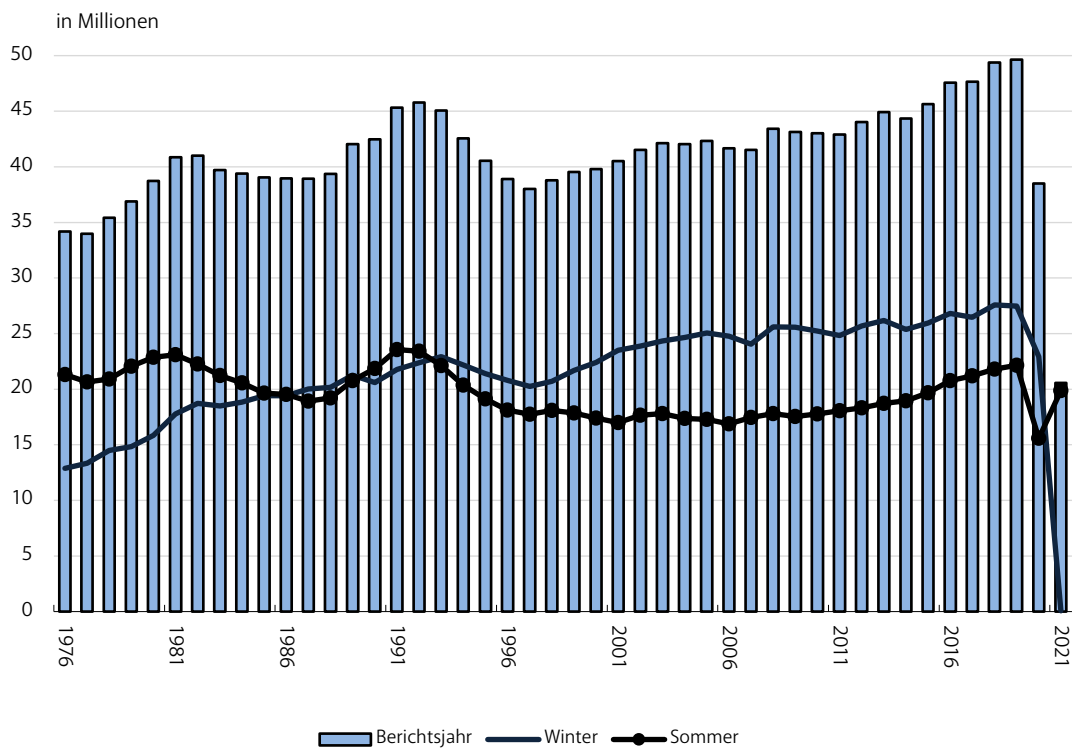

Tab. 23: Ankünfte und Übernachtungen in Tirol – Tourismusjahre

Berichts- jahr	Ankünfte	Übernachtungen	Veränderung gegen- über Vorjahr in %	
			Ankünfte	Übernachtungen
1973	4.420.352	30.913.919	0,9	0,4
1974	4.233.986	29.863.710	-4,2	-3,4
1975	4.658.998	32.890.846	10,0	10,1
1976	4.831.697	34.188.889	3,7	3,9
1977	4.882.381	33.948.391	1,0	-0,7
1978	5.099.428	35.409.971	4,4	4,3
1979	5.416.103	36.895.629	6,2	4,2
1980	5.802.675	38.717.333	7,1	4,9
1981	6.036.662	40.866.772	4,0	5,6
1982	6.211.111	40.993.734	2,9	0,3
1983	6.239.310	39.717.480	0,5	-3,1
1984	6.414.988	39.401.967	2,8	-0,8
1985	6.455.699	39.053.173	0,6	-0,9
1986	6.434.982	38.953.082	-0,3	-0,3
1987	6.637.975	38.938.135	3,2	-0,0
1988	6.885.305	39.376.010	3,7	1,1
1989	7.439.073	42.036.734	8,0	6,8
1990	7.732.938	42.462.375	4,0	1,0
1991	8.068.849	45.335.736	4,3	6,8
1992	8.106.907	45.792.522	0,5	1,0
1993	7.869.650	45.053.683	-2,9	-1,6
1994	7.587.629	42.556.689	-3,6	-5,5
1995	7.379.802	40.530.160	-2,7	-4,8
1996	7.242.058	38.889.045	-1,9	-4,0
1997	7.106.548	38.000.573	-1,9	-2,3
1998	7.382.837	38.793.824	3,9	2,1
1999	7.545.669	39.538.141	2,2	1,9
2000	7.768.662	39.805.215	3,0	0,7
2001	7.921.580	40.509.497	2,0	1,8
2002	8.160.615	41.526.823	3,0	2,5
2003	8.281.765	42.137.816	1,5	1,5
2004	8.374.136	42.030.584	1,1	-0,3
2005	8.475.043	42.340.247	1,2	0,7
2006	8.535.863	41.662.336	0,7	-1,6
2007	8.590.834	41.509.669	0,6	-0,4
2008	9.092.329	43.418.607	5,8	4,6
2009	9.097.632	43.132.022	0,1	-0,7
2010	9.317.397	43.025.850	2,4	-0,2
2011	9.542.252	42.889.403	2,4	-0,3
2012	9.858.785	44.024.302	3,3	2,6
2013	10.223.644	44.948.283	3,7	2,1
2014	10.294.333	44.329.908	0,7	-1,4
2015	10.930.568	45.637.057	6,2	2,9
2016	11.476.991	45.576.733	5,0	4,3
2017	11.748.861	47.655.945	2,2	0,1
2018	12.275.432	49.389.781	4,5	3,6
2019	12.411.211	49.648.957	1,1	0,5
2020	8.771.800	38.505.876	-29,3	-22,4
2021	5.086.423	20.578.247	-42,0	-46,6

Quelle: Bis 1976 Statistik Austria, ab 1977 Landesstatistik Tirol

Tab. 24: Ankünfte und Übernachtungen nach Unterkunftsarten in Tirol – Tourismusjahr 2021
Veränderung gegenüber Tourismusjahr 2020

Unterkunftsart	Ankünfte	Übernachtungen	Veränderung gegenüber Tourismusjahr 2020				Anteil in %
			Ankünfte absolut	in %	Übernachtungen absolut	in %	
Gewerbliche Betriebe	3.723.507	14.352.771	-2.742.327	-42,4	-12.503.754	-46,6	69,7
Kategorie 5/4-Stern	1.970.299	7.654.573	-1.264.460	-39,1	-5.367.236	-41,2	37,2
Kategorie 3-Stern	910.640	3.066.243	-656.185	-41,9	-2.924.829	-48,8	14,9
Kategorie 2/1-Stern	466.886	1.542.581	-391.288	-45,6	-1.752.282	-53,2	7,5
Gew. Ferienwohnungen	375.682	2.089.374	-430.394	-53,4	-2.459.407	-54,1	10,2
Privatquartiere	139.229	688.209	-167.673	-54,6	-804.262	-53,9	3,3
nicht auf Bauernhof	99.407	465.797	-129.977	-56,7	-617.631	-57,0	2,3
auf Bauernhof	39.822	222.412	-37.696	-48,6	-186.631	-45,6	1,1
Priv. Ferienwohnungen	506.090	3.431.535	-719.319	-58,7	-4.214.830	-55,1	16,7
nicht auf Bauernhof	419.753	2.815.810	-626.495	-59,9	-3.673.046	-56,6	13,7
auf Bauernhof	86.337	615.725	-92.824	-51,8	-541.784	-46,8	3,0
Sonstige Unterkünfte	717.597	2.105.732	-56.058	-7,2	-404.783	-16,1	10,2
Campingplätze	371.510	1.448.510	-3.170	-0,8	-116.327	-7,4	7,0
Kurheime d. Sozialvers.	2.069	35.939	396	23,7	7.774	27,6	0,2
Priv. u. öff. Kurheime	1.357	18.348	-1.133	-45,5	-7.940	-30,2	0,1
Kindererholungsheime	8.619	36.732	-18.348	-68,0	-82.186	-69,1	0,2
Jugendherbergen	19.707	54.521	-15.377	-43,8	-91.007	-62,5	0,3
Schutzhütten	267.767	348.209	7.717	3,0	-17.223	-4,7	1,7
Sonstige Unterkünfte	46.568	163.473	-26.143	-36,0	-97.874	-37,4	0,8
INSGESAMT	5.086.423	20.578.247	-3.685.377	-42,0	-17.927.629	-46,6	100,0

Grafik 23: Übernachtungen nach Monaten in Tirol – Tourismusjahr 2021

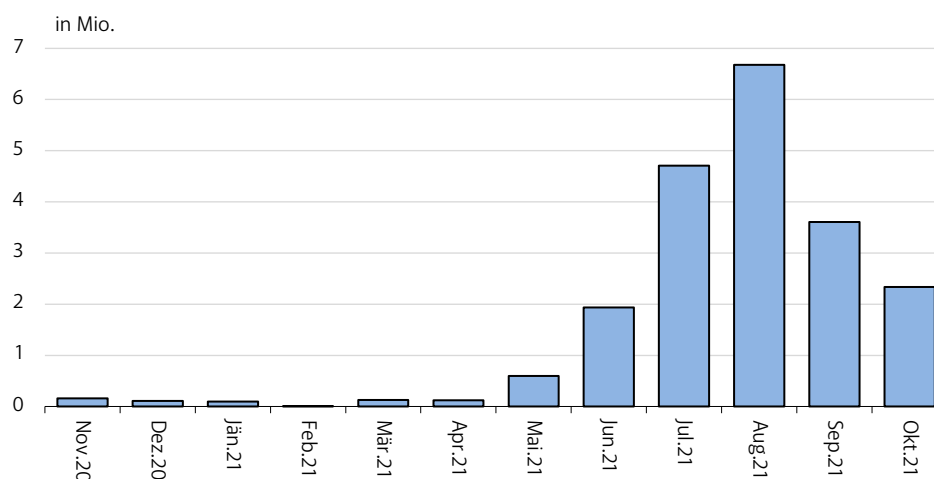

**Tab. 25: Ankünfte und Übernachtungen nach Unterkunftsarten in Tirol – Tourismusjahr 2021
Veränderung gegenüber Tourismusjahr 2019**

Unterkunftsart	Ankünfte	Übernach- tungen	Veränderung gegenüber Tourismusjahr 2019				Anteil in %
			Ankünfte		Übernachtungen		
			absolut	in %	absolut	in %	
Gewerbliche Betriebe	3.723.507	14.352.771	-5.675.519	-60,4	-21.090.325	-59,5	69,7
Kategorie 5/4-Stern	1.970.299	7.654.573	-2.644.903	-57,3	-9.630.209	-55,7	37,2
Kategorie 3-Stern	910.640	3.066.243	-1.514.665	-62,5	-5.306.255	-63,4	14,9
Kategorie 2/1-Stern	466.886	1.542.581	-931.576	-66,6	-3.013.469	-66,1	7,5
Gew. Ferienwohnungen	375.682	2.089.374	-584.375	-60,9	-3.140.392	-60,0	10,2
Privatquartiere	139.229	688.209	-272.021	-66,1	-1.218.216	-63,9	3,3
nicht auf Bauernhof	99.407	465.797	-211.451	-68,0	-935.477	-66,8	2,3
auf Bauernhof	39.822	222.412	-60.570	-60,3	-282.739	-56,0	1,1
Priv. Ferienwohnungen	506.090	3.431.535	-1.003.227	-66,5	-5.618.873	-62,1	16,7
nicht auf Bauernhof	419.753	2.815.810	-870.089	-67,5	-4.879.184	-63,4	13,7
auf Bauernhof	86.337	615.725	-133.138	-60,7	-739.689	-54,6	3,0
Sonstige Unterkünfte	717.597	2.105.732	-374.021	-34,3	-1.143.296	-35,2	10,2
Campingplätze	371.510	1.448.510	-93.589	-20,1	-382.351	-20,9	7,0
Kurheime d. Sozialvers.	2.069	35.939	-69	-3,2	-905	-2,5	0,2
Priv. u. öff. Kurheime	1.357	18.348	-2.249	-62,4	-16.124	-46,8	0,1
Kindererholungsheime	8.619	36.732	-35.308	-80,4	-152.154	-80,6	0,2
Jugendherbergen	19.707	54.521	-52.862	-72,8	-188.538	-77,6	0,3
Schutzhütten	267.767	348.209	-122.608	-31,4	-181.416	-34,3	1,7
Sonstige Unterkünfte	46.568	163.473	-67.336	-59,1	-221.808	-57,6	0,8
INSGESAMT	5.086.423	20.578.247	-7.324.788	-59,0	-29.070.710	-58,6	100,0

Grafik 24: Übernachtungsentwicklung nach Monaten im Berichtsjahr

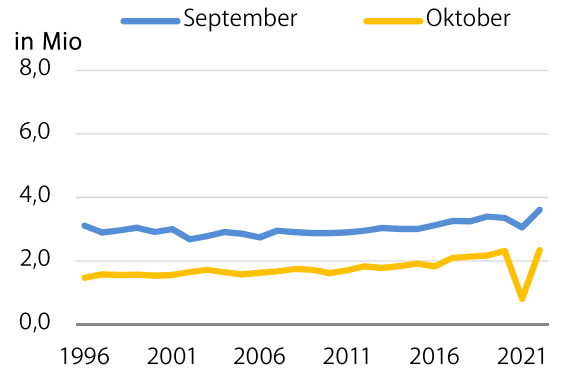
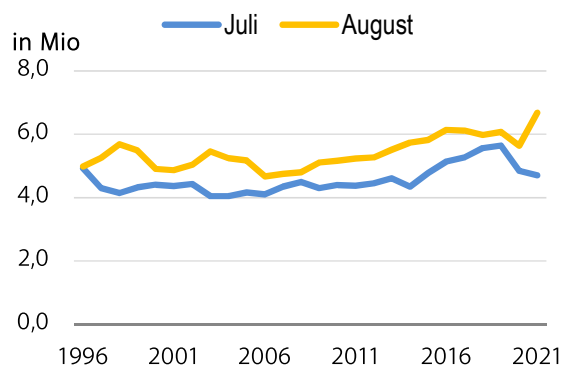
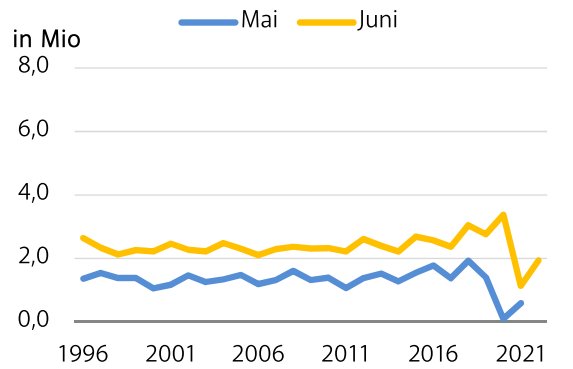
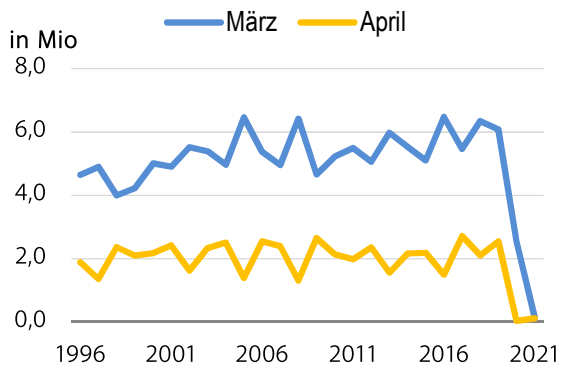
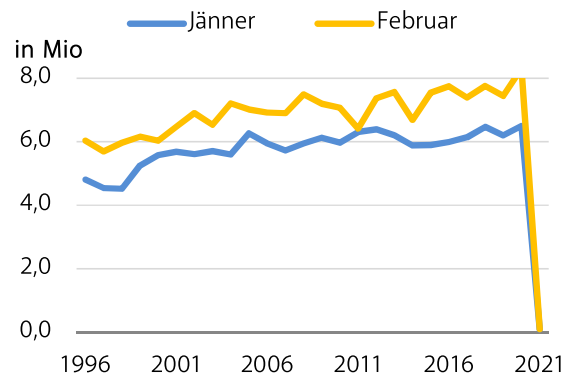
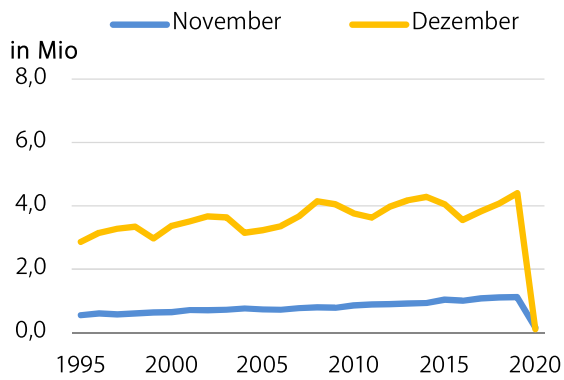

Die grafische Darstellung der monatlichen Nächtigungsentwicklung verdeutlicht insbesondere die Auswirkungen der Feiertagsverschiebungen auf die Nächtigungszahlen in den Monaten März, April (Ostern), bzw. Mai, Juni (Pfingsten).

Tab. 26: Übernachtungen nach Herkunftsländern in Tirol – Tourismusjahr 2021

Herkunftsland	Übernachtungen	Veränderung gegenüber Tourismusjahr 2020		Anteil an Gesamt in %
		absolut	in %	
Deutschland	12.549.982	-8.367.397	-40,0	61,0
Niederlande	1.535.143	-2.786.203	-64,5	7,5
Schweiz u. Liechtenstein	995.810	-1.099.568	-52,5	4,8
Belgien	556.659	-614.976	-52,5	2,7
Italien	408.245	-136.411	-25,0	2,0
Tschechische Republik	269.153	-373.967	-58,1	1,3
Frankreich u. Monaco	220.537	-244.348	-52,6	1,1
Polen	215.746	-374.712	-63,5	1,0
Ungarn	112.531	-35.636	-24,1	0,5
Dänemark	102.678	-305.685	-74,9	0,5
Slowakische Republik	101.033	-39.090	-27,9	0,5
Luxemburg	83.519	-112.649	-57,4	0,4
Israel	71.526	634	0,9	0,3
Rumänien	56.012	-153.335	-73,2	0,3
USA	50.473	-85.894	-63,0	0,2
Slowenien	47.487	-18.661	-28,2	0,2
Vereinigtes Königreich	36.455	-903.611	-96,1	0,2
Schweden	31.782	-168.798	-84,2	0,2
Jugoslawien	30.716	-3.432	-10,1	0,1
Spanien	30.452	-32.911	-51,9	0,1
Finnland	27.583	-55.503	-66,8	0,1
Kroatien	25.959	-11.334	-30,4	0,1
Vereinigte Arabische Emirate	17.856	5.593	45,6	0,1
Russland	17.788	-280.544	-94,0	0,1
Norwegen	16.226	-46.861	-74,3	0,1
Ukraine	14.133	-86.371	-85,9	0,1
Zentral- und Südamerika	13.324	-8.581	-39,2	0,1
Ausland gesamt	17.832.055	-16.875.010	-48,6	86,7
Österreich	2.746.192	-1.052.619	-27,7	13,3
Insgesamt	20.578.247	-17.927.629	-46,6	100,0

Grafik 25: Anteile der Übernachtungen nach Herkunftsländern in Tirol – Tourismusjahr 2021

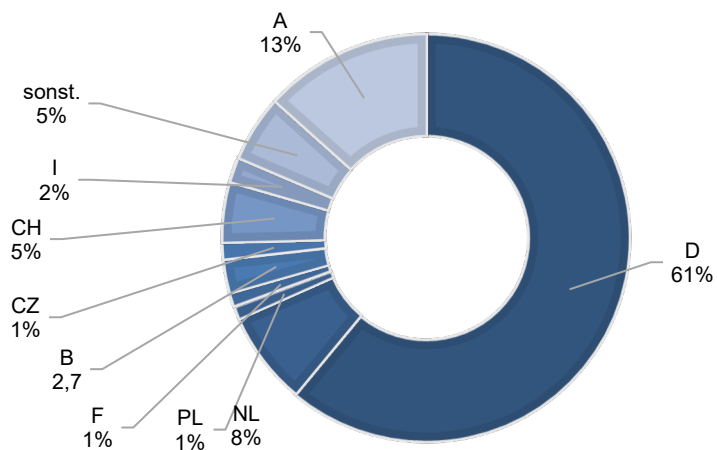

Tab. 27: Übernachtungen nach Herkunfts (-bundes) ländern in Tirol – Tourismusjahr 2021

Bundesland/Region	Übernachtungen	Veränderung gegenüber Tourismusjahr 2020 absolut	Anteil an Gesamt in %
Tirol	556.582	-122.430	20,3
Oberösterreich	454.473	-145.162	16,5
Wien	411.812	-283.251	15,0
Niederösterreich	402.994	-197.923	14,7
Steiermark	259.917	-109.560	9,5
Vorarlberg	245.869	-51.975	9,0
Salzburg	181.174	-53.901	6,6
Kärnten	134.176	-47.163	4,9
Burgenland	99.195	-41.254	3,6
ÖSTERREICH	2.746.192	-1.052.619	100,0
Bayern	3.342.264	-1.357.687	26,6
Nordrhein-Westfalen	2.105.132	-1.642.910	16,8
Baden Württemberg	1.965.419	-1.211.074	15,7
Mitteldeutschland	1.901.988	-1.548.666	15,2
Ostdeutschland	1.876.562	-1.201.991	15,0
Norddeutschland	972.094	-1.003.416	7,7
Berlin	386.523	-401.653	3,1
DEUTSCHLAND	12.549.982	-8.367.397	100,0

**Grafik 26: Anteile der Übernachtungen nach Herkunfts (-bundes) ländern in Tirol –
Tourismusjahr 2021**

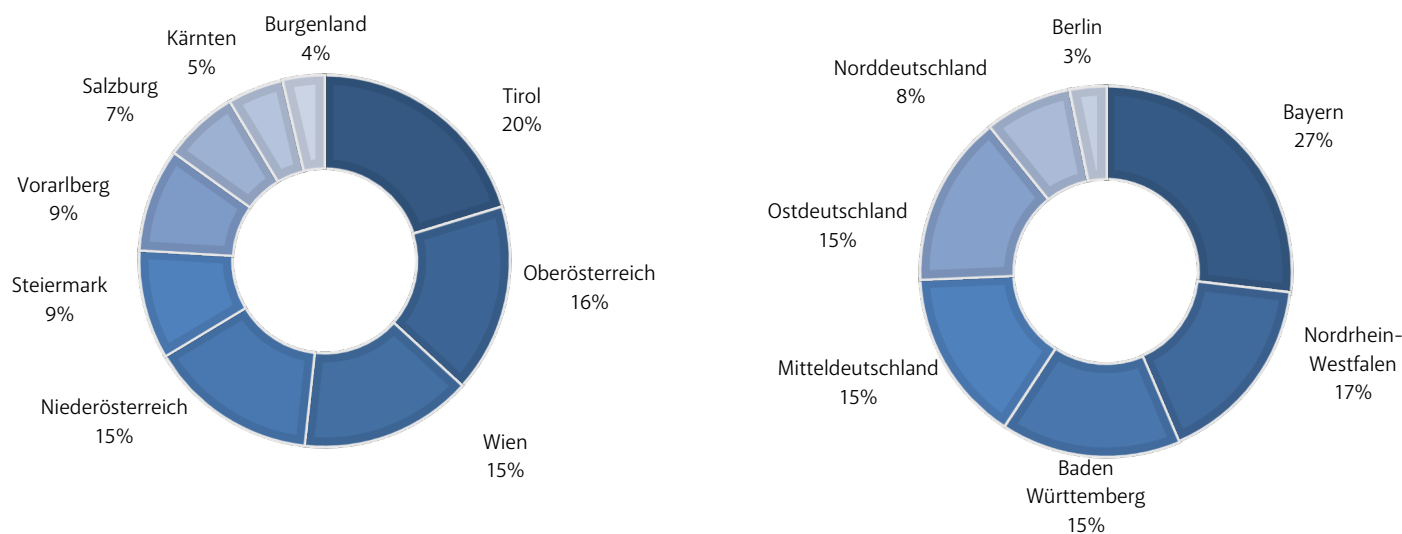

Tab. 28: Kennzahlen für die bedeutendsten Tourismusgemeinden in Tirol – Tourismusjahr 2021

Rang	Gemeinde	Übernach- tungen absolut	Änderung zum Vor- jahr in %	Anteil der gewerbl. Übernachtun- gen in %	Anteil Sommer in %	gewerbl. Aus- lastung in Tagen	Über- nach- tungen je Ew.
1	Eben am Achensee	690.643	-22,7	85,0	99,6	132	206
2	Innsbruck	632.148	-35,4	85,4	86,9	78	5
3	Sölden	550.764	-72,2	78,5	98,6	41	186
4	Mayrhofen	539.757	-51,4	75,2	99,6	63	138
5	Neustift im Stubaital	538.278	-45,8	65,5	98,9	87	112
6	Seefeld in Tirol	501.103	-38,2	89,0	98,3	80	142
7	Ellmau	460.776	-34,7	71,9	99,3	104	161
8	Tux	453.320	-44,5	88,9	99,2	90	236
9	Serfaus	432.132	-57,9	90,7	99,9	66	375
10	Fiss	358.007	-57,4	93,1	99,9	63	360
11	Längenfeld	329.558	-45,8	56,2	99,4	75	69
12	Kössen	324.130	-26,8	62,4	99,5	120	73
13	Kirchberg in Tirol	321.083	-52,1	81,4	97,1	65	61
14	Wildschönau	301.858	-48,8	72,5	97,6	54	70
15	Fügen	298.813	-42,7	65,7	97,6	89	71
16	Lermoos	292.732	-38,0	87,6	99,4	95	257
17	Ehrwald	289.866	-34,3	63,3	99,5	88	112
18	Achenkirch	286.255	-30,1	68,9	99,0	112	132
19	Kitzbühel	281.319	-53,8	82,1	94,9	57	34
20	Fieberbrunn	262.433	-45,7	66,8	96,3	73	60
21	Söll	253.424	-45,0	70,2	99,2	77	68
22	Gerlos	246.141	-55,8	89,1	99,8	63	306
23	Grän	242.212	-25,5	70,3	99,8	139	406
24	Leutasch	226.351	-48,7	63,7	99,4	72	94
25	Walchsee	218.157	-27,2	59,8	96,3	109	107
26	Aschau im Zillertal	216.174	-29,5	19,6	99,2	71	116
27	St. Johann in Tirol	212.462	-47,5	74,1	96,3	64	22
28	St. Leonhard i.P.	211.728	-51,2	75,3	95,7	55	153
29	Going a. W.K.	200.722	-36,1	74,5	99,3	123	105
30	Tannheim	197.997	-34,2	72,0	99,3	107	175
31	St. Anton am Arlberg	193.245	-79,7	84,4	96,8	29	82
32	Alpbach	192.504	-41,9	74,8	99,2	96	76
33	Nauders	188.825	-55,6	68,7	99,6	63	122
34	Finkenberg	176.887	-46,6	71,3	99,6	91	125
35	Hopfgarten i.B.	166.682	-48,1	62,8	96,6	61	30
36	Kirchdorf in Tirol	166.518	-31,7	90,4	98,6	97	41
37	Westendorf	165.925	-59,0	56,9	98,6	43	45
38	Umhausen	161.690	-34,8	63,3	87,0	100	48
39	Scheffau a. W.K.	155.257	-35,7	65,2	99,0	85	103
40	Ladis	152.320	-50,7	83,8	100,0	69	283
41	Kramsach	148.579	-10,9	22,8	96,6	76	30
42	Kals a. Gr.	144.124	-43,9	69,0	99,5	75	129
43	Ischgl	143.109	-87,3	90,8	99,8	13	92
44	Zell am Ziller	137.816	-47,8	63,5	98,9	55	83
45	Oetz	134.122	-47,0	70,3	97,5	72	57
46	Lienz	128.365	-19,2	69,5	91,5	89	11
47	Kaunertal	126.570	-38,0	72,3	92,2	78	205
48	Matrei in Osttirol	125.780	-43,2	57,9	97,6	55	27
49	Galtür	124.831	-65,7	81,6	99,7	81	163
50	Fulpmes	124.746	-48,3	75,1	98,9	67	28

Grafik 27: Übernachtungsentwicklung in den wichtigsten Tourismusgemeinden in Tirol

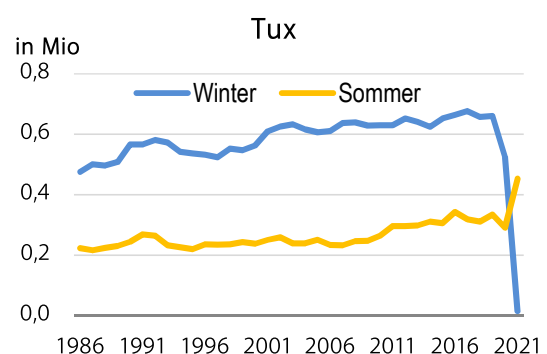
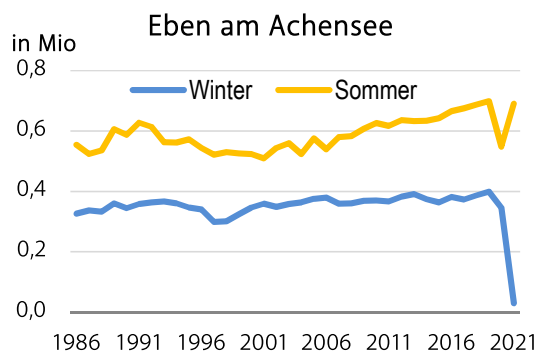
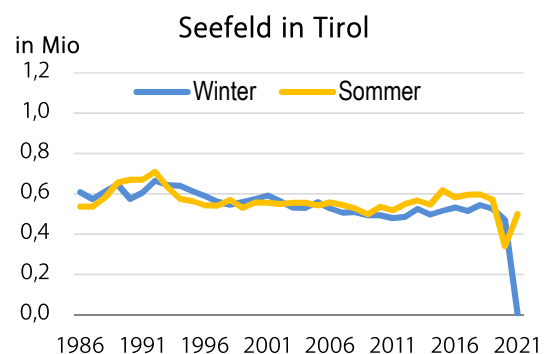
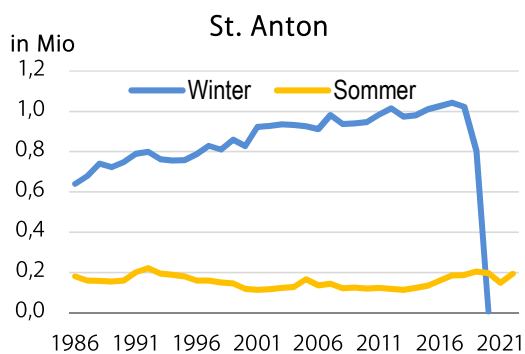
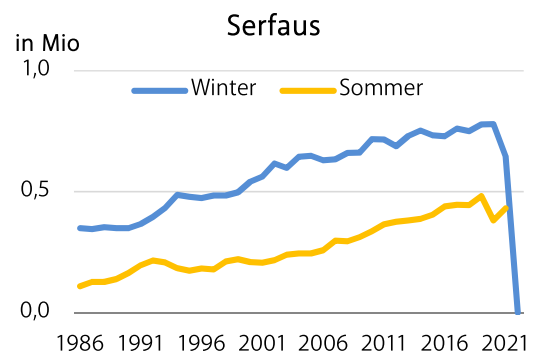
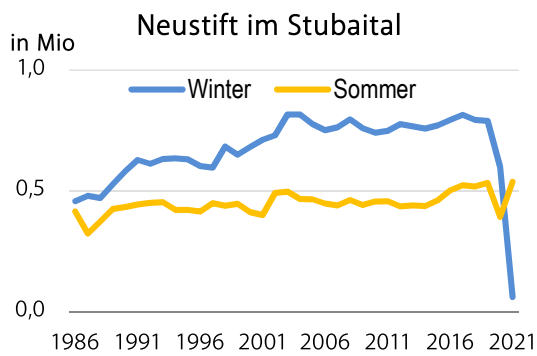
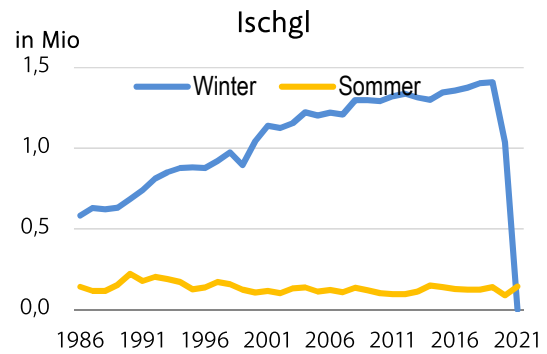
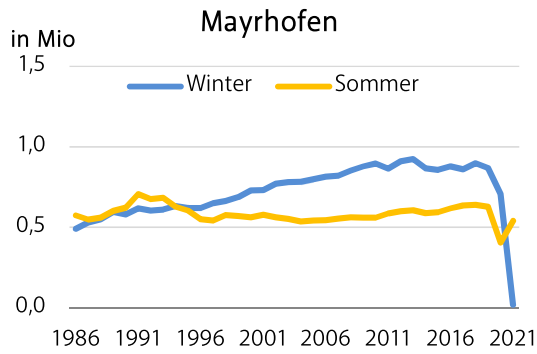
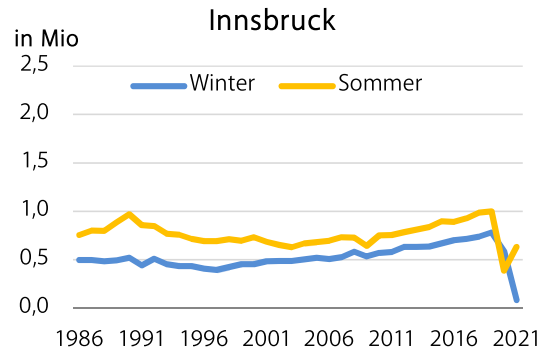
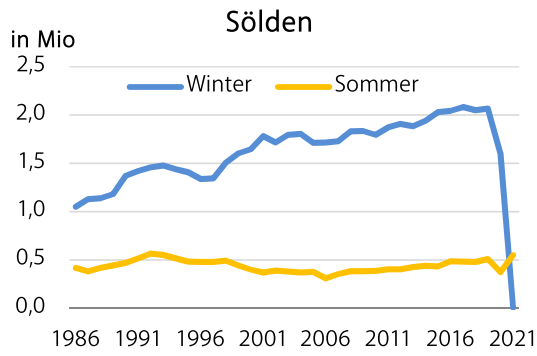

4. Quellen und Rechtsgrundlagen

- Quellen:**
1. Monatliche Meldungen der Gemeinden zur amtlichen Tourismusstatistik, Auswertung: Landesstatistik Tirol

 2. a) Bestandserhebung über Betten und Betriebe auf Gemeindeebene zum Stichtag 31.05.2021
Quelle: Statistik Austria
Bearbeitung: Landesstatistik Tirol

b) Bestandserhebung über Betten und Betriebe auf Tourismusverbandsebene
Quelle und Bearbeitung: Landesstatistik Tirol

 3. Preiserhebungen der Landesstatistik Tirol

 4. Arbeitsmarktservice Tirol – monatliche Meldungen

Rechtsgrundlagen der Erhebungen:

1. Bundesstatistikgesetz 2000, BGBl. Nr. 163/1999 i.d.g.F.
2. Tourismusstatistik-Verordnung 2002, BGBl. Nr. 489/2002 vom 20. Dezember 2002 i.d.g.F.

Anhangstabellen:

- Tab. 1: Tourismusverbände:** Ü = Übernachtungen; AN = Ankünfte;
B = Betten; A = Auslastung (in Tagen);
nach Unterkunftsarten; Auslastung insgesamt und in sonstigen
Unterkünften ohne Campingnchtigungen.
- Tab. 2: Gemeinden:** Ankünfte insgesamt; Übernachtungen insgesamt;
Veränderung
gegenüber Sommer 2020 in %; durchschnittliche Aufenthaltsdauer in Tagen in
gewerblichen Betrieben und Privatquartieren; durchschnittliche Auslastung in %
gewerblich und privat; Tourismusintensität (Übernachtungen pro Einwohner laut
Melderegister der Gemeinden Stand 31.12.2021).
- Tab. 3: Gemeinden:** Übernachtungen nach den wichtigsten Herkunftsländern
- Tab. 4: Gemeinden:** Anzahl der Betten nach Unterkunftsarten
5/4-Stern-, 3-Stern-, 2/1-Stern-Betriebe, Gewerblich gesamt; Privatquartiere, private
Ferienwohnungen; Insgesamt; Betten pro 100 Einwohner (laut Melderegister der
Gemeinden Stand 31.12.2021).
- Tab. 5: Tourismusverbände:** Ankünfte insgesamt; Übernachtungen insgesamt; Veränderung
gegenüber Sommer 2020 in %; Auslastung in % auf der Ebene der Tourismusverbände.
Die Verbandsstruktur ist mit Stand Jänner 2022 abgebildet. Ab der Wintersaison 2009/10
werden die Ankünfte und Nchtigungen auf Verbandsebene getrennt von der durch die
Tourismusstatistikverordnung angeordneten – gemeindeweisen - Erhebung erfasst. Da
die Meldungen seitens der Tourismusverbände bzw. Gemeinden nicht immer zum selben
Zeitpunkt erfolgen, ist es möglich, dass die Werte geringfügig voneinander abweichen.
- Tab. 6: Tourismusverbände:** Prozentuelle Verteilung der Nchtigungen für die 10
wichtigsten Herkunftsländer

Tab. 1: Übernachtungen, Ankünfte, Betten und Auslastung (in Tagen) nach Unterkunftsarten – Sommer 2021

Tourismusverband	Gewerbliche Betriebe						Privatquartiere				
	****/****	***	**/*	Gewerbliche Ferienwhg.	Gewerblich gesamt	nicht Bauernh.	Bauernhof	Privat gesamt	Private Ferienwhg.	Insgesamt	
TIROL	7.475.432	2.934.220	1.447.707	2.023.403	13.880.762	430.436	207.203	637.639	3.285.882	19.876.330	
AN	1.922.009	868.441	451.262	366.437	3.608.149	96.117	38.612	134.729	496.209	4.954.172	
B	83.487	46.110	32.698	43.332	205.627	14.631	6.128	20.759	81.803	324.694	
A	90	64	44	47	68	29	34	31	40	57	
Imst Tourismus	18.114	78.974	15.917	23.906	136.911	3.567	609	4.176	23.451	236.552	
AN	9.993	32.067	6.258	3.564	51.882	1.358	116	1.474	3.498	88.068	
B	273	990	350	334	1.947	208	30	238	504	3.219	
A	66	80	45	72	70	17	20	18	47	61	
Pitztal	138.733	93.168	35.046	17.116	284.063	7.478	1.983	9.461	71.132	404.476	
AN	30.778	21.464	10.722	3.638	66.602	1.499	347	1.846	11.834	87.215	
B	1.699	1.355	846	803	4.703	236	57	293	2.123	7.738	
A	82	69	41	21	60	32	35	32	34	51	
Ötztal Tourismus	375.899	188.047	89.506	198.807	852.259	30.985	11.964	42.949	210.219	1.256.128	
AN	96.056	57.053	26.436	39.958	219.503	7.653	2.711	10.364	35.391	328.627	
B	4.801	4.225	2.394	4.780	16.200	1.108	320	1.428	5.524	24.541	
A	78	45	37	42	53	28	37	30	38	47	
Region Hall- Wattens	27.709	28.963	14.945	1.427	73.044	12.405	908	13.313	14.624	141.367	
AN	16.382	16.646	4.362	270	37.660	2.252	122	2.374	1.371	61.074	
B	725	504	368	18	1.615	254	42	296	280	2.551	
A	38	57	41	79	45	49	22	45	52	45	
Wipptal	11.192	33.598	21.546	12.062	78.398	5.483	2.898	8.381	29.537	142.837	
AN	7.163	17.486	10.605	2.363	37.617	1.481	1.003	2.484	5.927	63.941	
B	240	808	414	274	1.736	307	141	448	974	3.923	
A	47	42	52	44	45	18	21	19	30	36	

Tab. 1: Übernachtungen, Ankünfte, Betten und Auslastung (in Tagen) nach Unterkunftsarten – Sommer 2021

Tourismusverband	Gewerbliche Betriebe					Privatquartiere				Insgesamt	
	****/****	***	**/*	Gewerbliche Ferienwhg.	Gewerblich gesamt	nicht Bauernh.	Bauernhof	Privat gesamt	Private Ferienwhg.		
Seefeld	Ü	475.501	71.294	95.988	89.753	732.536	14.628	3.121	17.749	137.082	906.901
	AN	124.400	19.074	30.485	18.106	192.065	2.989	528	3.517	20.519	230.026
	B	4.265	945	1.769	1.499	8.478	419	72	491	3.030	12.156
	A	111	75	54	60	86	35	43	36	45	74
Stubai Tirol	Ü	310.935	107.221	52.838	27.507	498.501	12.886	8.476	21.362	156.176	736.982
	AN	65.648	28.655	14.763	5.509	114.575	3.687	1.629	5.316	24.463	176.612
	B	3.095	1.487	993	532	6.107	435	170	605	3.296	10.506
	A	100	72	53	52	82	30	50	35	47	67
Innsbruck / Feriendörfer	Ü	412.151	260.975	98.418	69.361	840.905	21.279	11.683	32.962	125.192	1.206.386
	AN	191.734	122.426	44.331	21.200	379.691	4.459	1.857	6.316	22.388	484.534
	B	4.952	3.462	2.626	1.191	12.231	571	239	810	2.373	17.065
	A	83	75	37	58	69	37	49	41	53	63
Kitzbühel Tourismus	Ü	219.252	59.704	13.972	18.767	311.695	3.879	5.264	9.143	39.725	377.724
	AN	72.302	18.428	4.011	4.114	98.855	1.120	998	2.118	6.917	113.482
	B	3.284	1.105	476	883	5.748	222	203	425	1.363	7.666
	A	67	54	29	21	54	17	26	22	29	47
Pillerseetal	Ü	162.508	23.220	73.292	42.528	301.548	6.921	7.268	14.189	93.681	474.246
	AN	39.492	5.011	18.983	5.871	69.357	1.470	1.303	2.773	12.451	99.581
	B	1.743	431	1.219	780	4.173	297	224	521	2.203	7.343
	A	93	54	60	55	72	23	32	27	43	57

Tab. 1: Übernachtungen, Ankünfte, Betten und Auslastung (in Tagen) nach Unterkunftsarten – Sommer 2021

Tourismusverband	Gewerbliche Betriebe				Privatquartiere				Insgesamt		
	*****/****	***	**/*	Gewerbliche Ferienwhg.	Gewerblich gesamt	nicht Bauernh.	Bauernhof	Privat gesamt		Private Ferienwhg.	
Kaiserwinkl	Ü	231.070	47.854	32.520	44.126	355.570	15.724	13.016	28.740	82.826	576.931
	AN	46.456	9.282	5.908	6.852	68.498	2.882	2.096	4.978	12.047	109.014
	B	1.788	381	491	418	3.078	415	272	687	1.282	5.205
	A	129	126	66	106	116	38	48	42	65	90
Kitzb. Alpen, St.Johann,...	Ü	184.556	110.743	33.289	20.790	349.378	7.270	7.874	15.144	48.166	425.680
	AN	41.297	27.580	9.424	3.367	81.668	1.700	1.756	3.456	7.372	95.523
	B	1.713	1.579	838	389	4.519	228	297	525	1.373	6.764
	A	108	70	40	53	77	32	27	29	35	61
Kitzbüheler Alpen-Brixental	Ü	193.057	108.429	32.806	80.328	414.620	12.339	13.790	26.129	134.896	591.493
	AN	43.304	26.885	8.517	14.649	93.355	2.502	2.543	5.045	19.249	121.367
	B	2.327	1.960	979	1.995	7.261	512	465	977	3.827	12.338
	A	83	55	34	40	57	24	30	27	35	47
Wildschönau	Ü	63.201	113.973	34.677	33.142	244.993	7.671	3.542	11.213	67.383	330.047
	AN	12.548	25.655	8.286	5.225	51.714	1.429	668	2.097	10.005	65.654
	B	938	1.768	1.247	595	4.548	297	117	414	1.721	6.925
	A	67	64	28	56	54	26	30	27	39	48
Ferienregion Hohe Salve	Ü	58.353	24.646	30.853	19.284	133.136	7.720	4.995	12.715	73.882	256.570
	AN	16.553	8.273	10.954	3.887	39.667	1.518	547	2.065	10.385	59.685
	B	748	385	766	643	2.542	207	133	340	1.804	5.026
	A	78	64	40	30	52	37	38	37	41	45

Tab. 1: Übernachtungen, Ankünfte, Betten und Auslastung (in Tagen) nach Unterkunftsarten – Sommer 2021

Tourismusverband	Gewerbliche Betriebe					Privatquartiere					
	****/****	***	**/*	Gewerbliche Ferienwhg.	Gewerblich gesamt	nicht Bauernh.	Bauernhof	Privat gesamt	Private Ferienwhg.	Insgesamt	
Alpbachtal+Tiroler Seenland	Ü	121.977	67.470	26.939	39.631	256.017	11.525	8.357	19.882	91.804	491.174
	AN	30.754	20.563	5.896	6.930	64.143	2.178	1.468	3.646	14.666	112.764
	B	993	1.102	522	748	3.365	398	304	702	2.104	6.821
	A	123	61	52	53	76	29	27	28	44	57
Kufsteinerland	Ü	185.801	56.726	43.557	16.354	302.438	11.747	8.923	20.670	39.504	400.826
	AN	57.637	19.564	12.786	3.986	93.973	2.428	1.369	3.797	5.574	131.321
	B	2.141	925	858	402	4.326	354	289	643	743	6.273
	A	87	61	51	41	70	33	31	32	53	61
Wilder Kaiser	Ü	440.180	111.108	76.987	128.360	756.635	21.770	19.813	41.583	235.154	1.061.990
	AN	98.439	23.950	18.290	19.417	160.096	4.036	3.700	7.736	32.007	212.398
	B	3.374	1.447	1.075	1.738	7.634	499	383	882	3.961	12.650
	A	130	77	72	74	99	44	52	47	59	82
St. Anton am Arlberg	Ü	106.040	41.766	16.369	40.334	204.509	5.292	149	5.441	33.802	270.120
	AN	29.723	12.621	6.670	7.710	56.724	1.848	38	1.886	5.722	84.485
	B	2.637	1.410	1.176	1.722	6.945	763	54	817	2.905	10.681
	A	40	30	14	23	29	7	3	7	12	24
Tirol West	Ü	32.592	16.437	16.471	8.684	74.184	717	750	1.467	18.329	114.515
	AN	13.187	3.608	12.215	1.966	30.976	309	183	492	2.954	53.537
	B	410	257	466	190	1.323	77	36	113	595	2.124
	A	79	64	35	46	56	9	21	13	31	52

Tab. 1: Übernachtungen, Ankünfte, Betten und Auslastung (in Tagen) nach Unterkunftsarten – Sommer 2021

Tourismusverband	Gewerbliche Betriebe					Privatquartiere				Insgesamt	
	****/****	***	**/*	Gewerbliche Ferienwhg.	Gewerblich gesamt	nicht Bauernh.	Bauernhof	Privat gesamt	Private Ferienwhg.		
Paznaun – Ischgl	Ü	194.455	50.239	21.731	56.660	323.085	7.024	556	7.580	100.649	441.803
	AN	45.605	12.041	5.929	9.517	73.092	2.007	106	2.113	14.976	94.650
	B	6.673	2.477	1.585	4.178	14.913	883	82	965	5.983	22.438
	A	29	20	14	14	22	8	7	8	17	20
Serfaus-Fiss-Ladis	Ü	454.059	68.806	36.229	293.201	852.295	3.713	1.849	5.562	83.716	941.573
	AN	88.601	14.468	7.026	40.767	150.862	601	228	829	11.133	162.824
	B	5.152	1.253	896	5.490	12.791	135	40	175	1.794	14.760
	A	88	55	40	53	67	28	46	32	47	64
Tiroler Oberland	Ü	237.944	106.410	19.402	32.261	396.017	10.598	1.865	12.463	114.030	590.424
	AN	59.508	28.156	7.347	5.381	100.392	4.092	564	4.656	17.238	137.861
	B	2.729	1.554	475	881	5.639	336	83	419	2.499	9.220
	A	87	68	41	37	70	32	22	30	46	59
Osttirol	Ü	324.145	205.703	101.502	100.512	731.862	29.464	25.244	54.708	196.810	1.159.883
	AN	77.424	60.051	31.557	17.935	186.967	6.576	4.438	11.014	24.617	289.815
	B	3.128	3.051	2.341	2.213	10.733	811	631	1.442	4.654	19.387
	A	104	67	43	45	68	36	40	38	42	56
Naturparkregion Reutte	Ü	33.285	69.727	16.757	16.024	135.793	5.938	1.957	7.895	45.054	254.506
	AN	14.444	31.121	8.952	5.146	59.663	1.831	513	2.344	7.127	96.073
	B	397	852	258	203	1.710	122	28	150	756	2.912
	A	84	82	65	79	79	49	70	53	60	71

Tab. 1: Übernachtungen, Ankünfte, Betten und Auslastung (in Tagen) nach Unterkunftsarten – Sommer 2021

Tourismusverband	Gewerbliche Betriebe					Privatquartiere					
	****/****	***	**/*	Gewerbliche Ferienwhg.	Gewerblich gesamt	nicht Bauernh.	Bauernhof	Privat gesamt	Private Ferienwhg.	Insgesamt	
Tannheimer Tal	Ü	295.472	78.220	31.912	46.852	452.456	20.220	3.265	23.485	106.562	639.218
	AN	73.992	17.828	8.143	8.539	108.502	3.440	480	3.920	16.606	141.349
	B	2.166	697	481	563	3.907	355	84	439	1.735	6.144
	A	136	112	66	83	116	57	39	53	61	95
Tiroler Zugspitz Arena	Ü	335.464	57.145	84.602	148.540	625.751	18.928	0	18.928	116.383	851.689
	AN	87.747	17.219	34.017	29.924	168.907	3.965	0	3.965	19.241	217.506
	B	2.998	756	1.555	2.149	7.458	586	2	588	2.226	10.537
	A	112	76	54	69	84	32	0	32	52	73
Lechtal	Ü	62.429	64.707	27.602	41.254	195.992	26.615	8.369	34.984	76.715	341.645
	AN	16.524	22.954	10.323	9.136	58.937	6.212	1.559	7.771	14.488	88.897
	B	546	880	494	737	2.657	659	269	928	1.745	5.969
	A	114	74	56	56	74	40	31	38	44	54
Achensee	Ü	518.711	120.606	63.699	89.705	792.721	9.697	1.252	10.949	76.173	1.007.345
	AN	126.826	32.795	20.901	16.442	196.964	2.708	280	2.988	12.162	259.051
	B	3.617	1.075	795	943	6.430	202	29	231	1.116	8.047
	A	143	112	80	95	123	48	43	47	68	111
Mayrhofen	Ü	272.337	118.853	69.833	88.639	549.662	24.377	6.489	30.866	199.362	853.287
	AN	59.019	26.724	17.525	14.183	117.451	4.498	994	5.492	29.147	185.019
	B	3.610	1.896	1.313	2.003	8.822	882	216	1.098	4.990	15.259
	A	75	63	53	44	62	28	30	28	40	53
Tux – Finkenberg	Ü	340.744	101.614	38.174	39.225	519.757	12.078	2.369	14.447	68.892	604.435
	AN	69.596	21.703	9.425	6.894	107.618	3.182	452	3.634	11.703	124.294
	B	3.128	1.248	636	723	5.735	372	53	425	1.608	7.788
	A	109	81	60	54	91	32	45	34	43	78

Tab. 1: Übernachtungen, Ankünfte, Betten und Auslastung (in Tagen) nach Unterkunftsarten – Sommer 2021

Tourismusverband	Gewerbliche Betriebe					Privatquartiere					
	****/****	***	**/*	Gewerbliche Ferienwhg.	Gewerblich gesamt	nicht Bauernh.	Bauernhof	Privat gesamt	Private Ferienwhg.	Insgesamt	
Zell-Gerlos, Zillertal Arena	Ü	197.063	86.151	31.617	53.994	368.825	8.463	4.824	13.287	111.805	520.325
	AN	40.725	18.240	7.941	8.136	75.042	2.254	1.217	3.471	16.467	99.588
	B	2.524	1.250	825	1.410	6.009	374	158	532	3.043	9.731
	A	78	69	38	38	61	23	31	25	37	51
Silberregion Karwendel	Ü	47.068	60.858	8.204	8.485	124.615	7.723	4.354	12.077	38.788	211.109
	AN	17.600	22.978	3.242	1.613	45.433	775	836	1.611	5.116	59.269
	B	722	1.004	179	120	2.025	135	147	282	706	3.611
	A	65	61	46	71	62	57	30	43	55	53
Erste Ferienreg.im Zillertal	Ü	393.435	100.865	40.507	75.784	610.591	24.312	9.427	33.739	224.378	1.056.143
	AN	100.552	25.872	9.032	14.242	149.698	5.178	1.963	7.141	31.448	219.068
	B	3.951	1.591	992	1.785	8.319	972	458	1.430	6.963	17.376
	A	100	63	41	42	73	25	21	24	32	51

Tab. 2: Touristische Kennzahlen nach Gemeinden Sommer 2021

Bezirk/ Gemeinde	Ankünfte	Veränderung in %	Übernach- tungen	Verän- derung in %	Aufenthaltsdauer		Auslastung		Tourismus- Inten- sität
					in Tagen gew.	Privat	in % gew.	Privat	
TIROL	4.949.017	30,5	19.865.249	27,5	4	5	35,9	16,3	26
INNSBRUCK-STADT	287.909	41,7	549.486	42,0	2	3	37,1	22,0	4
IMST	553.943	29,9	2.087.274	28,0	4	4	30,4	15,6	34
Arzl im Pitztal	9.605	27,4	52.466	23,7	5	7	38,7	11,6	17
Haiming	19.584	15,3	57.172	20,8	3	6	28,1	26,4	12
Imst	40.539	40,5	119.328	38,1	3	3	41,9	9,2	11
Imsterberg	1.404	15,0	5.359	-5,7	3	3	23,4	2,4	7
Jerzens	15.924	19,3	76.355	12,3	4	6	28,1	8,9	81
Karres	2.061	29,1	3.884	47,0	2	7	52,6	15,2	6
Karrösten	8.407	25,3	17.396	14,2	2	.	63,3	.	25
Längenfeld	82.269	29,9	327.677	23,2	4	5	40,8	16,2	69
Mieming	26.812	17,9	94.806	16,7	4	9	81,0	18,3	25
Mils bei Imst	1.189	55,0	1.759	79,9	1	.	16,0	0,0	3
Mötz	49	-2,0	303	-15,6	0
Nassereith	19.287	27,4	48.008	16,7	2	2	39,5	8,8	22
Obsteig	14.280	51,3	57.612	40,2	4	11	34,5	19,4	41
Oetz	28.770	9,4	130.768	10,5	4	4	38,1	14,8	56
Rietz	2.195	42,4	5.795	63,9	2	80	32,9	45,8	2
Roppen	10.197	-7,5	23.647	-2,8	4	5	0,4	14,3	13
St. Leonhard im Pitztal	44.693	30,6	202.685	28,0	4	4	28,5	23,5	146
Sautens	11.372	30,5	55.401	28,7	4	5	48,9	34,1	34
Silz	5.344	66,9	26.648	103,9	5	4	11,4	13,8	10
Sölden	157.592	44,1	543.262	45,4	4	3	22,0	12,5	184
Stams	3.491	47,8	12.184	61,1	2	2	32,5	8,1	8
Tarrenz	4.836	20,7	16.287	16,5	3	.	21,9	0,0	6
Umhausen	28.482	11,9	140.743	13,8	6	5	43,7	21,8	42
Wenns	15.561	24,0	67.729	28,5	4	6	63,8	15,2	33
INNSBRUCK-LAND	682.390	38,6	2.415.515	33,9	3	5	36,8	17,8	13
Absam	7.797	14,7	14.119	21,9	2	12	25,5	28,9	2
Aldrans	1.702	28,3	5.982	35,0	3	4	39,2	12,6	2
Ampass	3.173	34,1	6.103	13,3	2	469	47,6	25,5	3
Axams	7.133	57,0	25.951	46,2	3	7	11,8	22,0	4
Baumkirchen	620	98,7	1.685	69,9	.	.	.	0,0	1
Birgitz	1.626	43,1	6.732	45,0	4	9	32,4	32,4	5
Ellbögen	1.587	58,1	5.561	31,3	2	10	15,1	16,8	5
Flauring	187	85,1	942	35,9	5	.	8,4	.	1
Fritzens	184	7,0	751	-12,3	4	.	20,4	0,0	0
Fulpmes	27.097	52,6	123.416	41,8	4	5	35,8	23,8	27
Gnadenwald	2.573	4,3	8.954	34,6	3	17	36,8	79,3	11
Götzens	8.223	13,4	23.474	22,0	2	5	20,7	1,3	6
Gries am Brenner	9.004	35,7	14.622	34,0	1	2	33,5	4,9	11
Gries im Sellrain	3.826	23,1	18.421	27,0	4	6	32,7	26,0	30
Grinzens	1.387	-6,5	2.167	-6,8	8	5	19,5	6,3	2
Gschnitz	13.643	21,0	21.336	25,0	2	6	31,5	7,4	49

Tab. 2: Touristische Kennzahlen nach Gemeinden Sommer 2021

Bezirk/ Gemeinde	Ankünfte	Veränderung in %	Übernach- tungen	Veränderung in %	Aufenthaltsdauer in Tagen		Auslastung in %		Tourismus- Inten- sität
					gew.	Privat	gew.	Privat	
Hall in Tirol	24.148	89,5	47.855	52,0	2	4	29,8	31,4	3
Hatting	740	14,4	1.415	-1,6	2	.	21,4	0,0	1
Inzing	2.459	95,9	6.320	31,7	2	8	37,9	25,4	2
Kematen in Tirol	2.062	-26,9	5.745	-29,5	3	4	14,7	23,2	2
Kolsass	4.035	49,7	9.325	34,4	2	.	44,9	0,0	6
Kolsassberg	3.975	23,2	20.604	32,7	3	9	39,1	12,3	25
Lans	6.660	28,4	37.604	28,5	3	.	43,8	.	34
Leutasch	47.304	13,0	224.963	15,0	4	6	39,0	18,9	93
Matrei am Brenner	11.796	99,4	26.095	80,6	2	4	19,9	3,3	7
Mieders	8.411	45,3	28.142	36,9	3	4	45,2	9,2	15
Mils	4.207	58,5	7.289	50,8	2	5	18,2	2,6	2
Mutters	16.954	80,3	42.443	73,5	2	4	48,5	22,2	19
Natters	22.617	30,9	81.782	18,6	4	4	14,6	8,5	39
Navis	1.771	17,4	7.443	0,2	4	5	18,4	17,8	4
Neustift im Stubaital	122.751	38,0	532.236	35,5	5	4	46,9	16,5	110
Oberhofen im Inntal	98	55,6	1.066	21,4	.	92	.	14,9	1
Obernberg am Brenner	3.925	12,5	15.360	11,5	4	3	62,7	3,2	41
Oberperfuss	4.298	36,8	19.487	39,8	3	18	20,4	15,0	6
Patsch	3.367	32,5	8.588	35,6	2	.	35,0	.	8
Petttau	2.157	60,1	6.626	46,1	2	10	35,2	33,4	6
Pfaffenhofen	78	36,8	1.076	-22,6	.	.	.	0,0	1
Polling in Tirol	0	.	0	0
Ranggen	0	-100,0	0	-100,0	0
Reith bei Seefeld	18.881	25,1	55.051	24,0	3	9	32,4	14,0	39
Rinn	2.973	22,5	8.093	11,2	.	10	0,0	29,5	4
Rum	9.042	48,1	23.358	40,7	2	10	46,4	29,8	3
St. Sigmund im Sellrain	6.601	27,2	14.972	15,7	3	6	24,0	24,5	84
Scharnitz	17.549	-3,5	38.065	-2,3	3	3	34,6	14,6	28
Schmirn	1.703	64,7	8.729	28,0	17	5	13,3	25,2	10
Schönberg im Stubaital	7.650	35,6	13.149	16,9	2	1	33,6	16,7	12
Seefeld in Tirol	122.764	48,2	492.622	44,6	4	4	42,6	20,9	140
Sellrain	3.393	3,5	10.211	17,1	3	.	35,2	.	8
Sistrans	297	3,1	5.111	56,0	41	8	59,4	3,4	2
Steinach am Brenner	12.895	146,4	27.439	69,7	2	6	26,6	2,4	8
Telfes im Stubai	10.703	43,2	40.039	34,2	3	4	30,5	6,5	25
Telfs	27.839	40,2	109.786	34,5	4	5	38,5	26,3	7
Thaur	2.479	60,3	7.661	47,6	2	4	9,3	99,0	2
Trins	5.188	38,9	14.009	-2,7	2	2	10,3	9,8	10
Tulfes	5.932	12,1	16.255	25,6	2	7	17,9	22,2	10
Unterperfuss	2.080	106,6	4.021	52,4	3	20	10,7	78,0	17
Vals	4.016	28,2	7.804	17,3	2	6	31,2	21,2	15
Völs	1.379	-21,0	1.933	-30,4	.	.	.	0,0	0
Volders	6.998	52,5	21.447	65,1	2	3	30,0	22,9	5
Wattenberg	1.882	-49,7	6.356	-29,8	2	9	13,0	23,7	8
Wattens	4.353	78,9	9.221	37,2	2	73	24,7	7,0	1
Wildermieming	11.929	134,6	46.450	141,8	4	6	40,7	2,3	47
Zirl	10.289	41,7	22.053	36,1	2	40	37,0	65,5	3

Tab. 2: Touristische Kennzahlen nach Gemeinden Sommer 2021

Bezirk/ Gemeinde	Ankünfte	Veränderung in %	Übernach- tungen	Veränderung in %	Aufenthaltsdauer in Tagen		Auslastung in %		Tourismus- Inten- sität
					gew.	Privat	gew.	Privat	
KITZBÜHEL	580.389	29,3	2.648.078	26,3	4	5	36,5	15,0	41
Aurach bei Kitzbühel	5.084	8,6	19.719	4,2	4	4	19,9	3,3	17
Brixen im Thale	21.209	31,4	115.932	24,3	5	4	25,1	8,5	44
Fieberbrunn	53.641	27,5	252.782	23,6	4	5	38,4	13,8	57
Going am Wilden Kaiser	39.436	17,0	199.231	26,9	5	5	66,1	20,3	104
Hochfilzen	7.836	23,4	33.940	20,5	3	3	27,5	4,7	27
Hopfgarten im Brixental	32.864	46,2	160.942	40,2	4	6	31,8	11,6	28
Itter	13.489	58,4	64.097	41,0	3	9	22,3	22,3	55
Jochberg	10.689	68,6	37.843	53,9	4	3	22,8	6,3	24
Kirchberg in Tirol	68.751	26,0	311.877	22,6	4	6	34,4	16,1	59
Kirchdorf in Tirol	32.195	28,6	164.211	32,0	5	3	52,4	14,8	41
Kitzbühel	86.424	27,3	267.095	20,7	3	4	29,7	18,6	32
Kössen	59.983	28,0	322.364	27,8	5	6	64,7	20,8	72
Oberndorf in Tirol	12.604	42,6	57.249	29,4	4	5	38,3	11,2	25
Reith bei Kitzbühel	11.285	29,9	53.067	31,0	4	6	31,7	10,3	31
St. Jakob in Haus	6.473	29,5	37.358	22,6	5	4	51,1	15,6	47
St. Johann in Tirol	50.704	30,1	204.681	24,2	4	7	33,9	15,5	21
St. Ulrich am Pillersee	9.945	16,3	56.568	11,6	5	6	36,1	10,7	30
Schwendt	5.074	27,1	32.503	26,0	6	5	73,6	21,1	37
Waidring	21.296	22,6	92.935	21,5	4	6	40,8	18,2	45
Westendorf	31.407	37,6	163.684	31,6	5	5	23,1	17,0	45
KUFSTEIN	539.587	37,6	2.338.136	30,4	4	6	40,6	20,9	21
Alpbach	43.660	47,1	190.921	35,1	4	5	52,1	17,9	75
Angath	1.866	30,7	4.122	4,6	2	.	9,6	.	4
Angerberg	3.470	45,9	16.662	48,3	3	14	32,5	22,0	9
Bad Häring	16.878	13,3	82.760	3,6	5	3	51,5	15,9	29
Brandenberg	5.310	38,3	18.065	47,7	5	7	24,8	8,3	12
Breitenbach am Inn	4.502	43,7	21.857	36,0	4	7	31,3	13,1	6
Brixlegg	2.373	42,5	6.887	-1,3	2	6	35,8	16,8	2
Ebbs	31.325	36,5	72.283	31,0	3	4	39,4	22,8	13
Ellmau	91.346	40,1	457.396	38,5	5	5	56,2	33,8	160
Erl	6.916	67,7	27.649	149,6	5	18	28,8	54,1	18
Kirchbichl	2.633	71,9	12.231	68,8	4	12	38,9	10,5	2
Kramsach	32.854	23,9	143.522	16,9	4	8	35,8	12,2	29
Kufstein	43.435	52,9	76.414	50,8	2	5	31,9	17,0	4
Kundl	254	-2,7	3.648	3,0	16	14	31,5	20,2	1
Langkampfen	2.772	28,8	9.001	1,5	4	8	17,1	46,4	2
Mariastein	3.587	54,1	6.502	48,1	2	.	26,4	.	14
Münster	5.319	38,9	15.028	22,9	3	4	23,0	19,7	4
Niederndorf	2.003	52,8	7.749	47,0	3	8	17,6	42,7	3
Niederndorferberg	721	56,1	3.164	29,9	.	.	0,0	.	4
Radfeld	3.538	34,4	15.281	18,2	4	2	24,1	16,0	6
Rattenberg	409	29,8	979	-0,2	.	2	.	25,2	2
Reith im Alpbachtal	14.480	23,8	74.765	19,8	4	6	27,2	13,9	27
Rettenschöss	2.672	34,3	12.089	13,1	6	5	22,3	21,9	22
Scheffau am Wilden Kaiser	31.529	53,4	153.682	44,7	5	5	46,2	22,9	102
Schwoich	2.663	32,2	9.640	16,1	18	5	12,2	14,2	4

Tab. 2: Touristische Kennzahlen nach Gemeinden Sommer 2021

Bezirk/ Gemeinde	Ankünfte	Veränderung in %	Übernach- tungen	Verän- derung in %	Aufenthaltsdauer in Tagen		Auslastung in %		Tourismus- Inten- sität
					gew.	Privat	gew.	Privat	
Söll	50.108	48,7	251.520	41,5	5	6	41,7	16,3	68
Thiersee	24.608	38,9	112.166	31,9	5	5	47,5	21,5	36
Walchsee	40.926	15,5	210.020	10,9	5	6	58,9	25,1	103
Wildschönau	58.238	34,8	294.694	28,2	5	5	29,4	14,1	68
Wörgl	9.192	34,4	27.439	14,8	2	4	18,4	38,6	2
LANDECK	534.873	22,9	2.363.761	20,5	4	3	24,7	7,1	53
Faggen	189	48,8	1.508	26,9	.	5	.	8,1	4
Fendels	5.258	34,3	31.260	17,1	5	5	61,4	9,2	114
Fiss	63.289	14,9	357.656	13,6	6	7	34,2	20,5	359
Fließ	6.646	24,2	30.833	15,3	4	6	35,5	11,8	10
Flirsch	8.097	47,9	18.170	40,7	3	4	19,0	0,8	18
Galtür	25.823	28,4	124.459	26,5	5	3	21,9	6,6	162
Grins	1.259	-10,7	2.942	13,1	.	3	.	5,8	2
Ischgl	35.752	59,4	142.803	61,9	4	3	7,1	3,6	91
Kappl	18.605	15,9	99.284	21,4	5	4	12,8	3,8	39
Kaunerberg	1.086	21,5	8.281	17,3	6	.	17,8	.	19
Kaunertal	23.222	32,8	116.641	32,0	5	5	39,1	2,9	189
Kauns	1.170	5,2	6.969	-0,4	4	2	9,0	0,5	14
Ladis	27.832	26,3	152.301	22,9	5	6	37,4	18,8	283
Landeck	13.673	30,7	32.185	22,1	2	2	24,2	7,1	4
Nauders	48.425	35,9	188.054	31,8	4	3	34,3	24,9	122
Pettneu am Arlberg	16.962	11,6	59.943	9,8	5	3	25,7	4,1	40
Pfunds	24.813	31,5	82.002	23,9	3	2	34,6	12,3	32
Pians	426	32,7	2.136	14,4	2	9	8,3	7,5	3
Prutz	11.501	12,4	44.275	11,4	3	3	40,3	12,1	24
Ried im Oberinntal	19.406	16,8	99.715	9,8	5	5	48,1	3,8	80
St. Anton am Arlberg	57.385	26,8	187.089	25,4	4	3	15,1	3,7	79
Schönwies	160	15,9	971	63,2	5	.	23,2	0,0	1
See	14.171	7,6	73.418	7,7	5	7	33,2	2,0	59
Serfaus	71.703	11,3	431.616	13,2	6	7	36,1	12,8	375
Spiss	1.451	74,8	5.801	35,4	4	.	14,9	.	59
Stanz bei Landeck	97	708,3	689	1048,3	1
Strengen	2.041	13,1	4.918	6,2	2	.	30,5	0,0	4
Tobadill	984	12,3	6.060	8,3	6	7	14,6	7,1	12
Tösens	1.115	25,1	4.773	13,1	2	3	7,3	13,7	6
Zams	32.332	12,1	47.009	13,0	2	3	33,3	5,0	14
LIENZ	289.786	11,7	1.159.775	10,9	4	5	37,1	19,6	24
Abfaltersbach	429	8,1	1.674	-9,2	2	6	7,6	23,8	3
Ainet	3.533	24,0	9.080	14,6	2	.	20,6	0,0	10
Amlach	8.789	3,9	32.128	9,8	3	2	51,8	37,8	65
Anras	1.666	22,6	8.102	22,5	4	5	24,4	1,7	7
Assling	2.577	11,6	13.213	7,8	3	2	21,9	20,2	7
Außervillgraten	2.467	16,0	12.538	3,4	4	6	13,0	4,8	17
Dölsach	1.455	31,3	8.471	27,6	2	3	22,2	9,3	4
Gaimberg	3.829	8,6	19.235	7,5	5	7	34,7	19,2	22
Heinfels	3.140	5,5	26.034	14,4	8	29	31,9	35,9	26

Tab. 2: Touristische Kennzahlen nach Gemeinden Sommer 2021

Bezirk/ Gemeinde	Ankünfte	Veränderung in %	Übernach- tungen	Veränderung in %	Aufenthaltsdauer in Tagen		Auslastung in %		Tourismus- Inten- sität
					gew.	Privat	gew.	Privat	
Hopfgarten in Deferegggen	3.828	6,6	16.855	10,9	4	5	47,7	27,9	25
Innervillgraten	8.312	11,4	36.954	-2,1	3	5	33,6	15,0	41
Iselsberg-Stronach	3.109	-3,1	19.720	17,0	3	3	41,1	2,2	33
Kals am Großglockner	40.677	2,7	143.377	4,5	4	4	40,5	18,0	128
Kartitsch	8.475	10,8	33.895	10,2	4	6	25,0	11,5	45
Lavant	9.317	50,1	49.270	54,8	5	5	64,8	51,4	145
Leisach	1.056	-15,3	9.801	17,5	11	6	35,7	26,6	14
Lienz	42.287	13,7	117.513	12,3	2	5	43,6	21,1	10
Matrei in Osttirol	31.339	13,4	122.798	12,8	4	6	29,2	23,5	27
Nikolsdorf	1.134	12,8	5.953	24,7	4	2	41,6	18,3	7
Nußdorf-Debant	802	2,2	7.491	3,8	.	6	.	42,1	2
Oberlienz	589	20,2	3.460	-0,1	3	5	9,0	14,6	2
Obertilliach	17.477	27,7	76.343	15,5	5	7	43,5	16,3	116
Prägraten am Großvenediger	19.496	6,8	61.681	9,2	5	5	40,2	31,6	54
St. Jakob in Deferegggen	21.408	18,2	100.126	5,7	5	6	26,6	24,4	121
St. Johann im Walde	117	-11,4	591	4,4	.	.	.	0,0	2
St. Veit in Deferegggen	4.724	12,3	25.350	6,1	5	5	41,8	18,1	40
Schlaiten	259	9,7	1.808	11,5	6	.	12,3	0,0	4
Sillian	23.860	24,8	91.835	24,4	4	5	52,0	30,5	45
Strassen	4.850	21,5	18.756	8,7	4	2	51,9	13,6	24
Thurn	1.324	-5,1	10.234	-6,9	8	7	30,3	31,6	16
Tristach	5.865	-24,2	25.937	-7,7	3	7	49,3	5,1	18
Untertilliach	352	-4,9	2.799	14,6	7	.	6,4	0,0	13
Virgen	11.244	1,9	46.753	3,0	5	5	30,5	13,7	21
REUTTE	543.465	27,4	2.085.422	25,9	4	5	47,4	21,8	63
Bach	12.283	16,3	56.400	27,2	4	5	39,4	20,5	89
Berwang	30.302	28,6	118.011	22,0	4	4	36,6	21,0	198
Biberwier	20.963	1,7	61.933	-2,9	2	5	27,1	15,7	98
Bichlbach	8.988	21,2	48.077	15,2	5	4	37,2	8,7	62
Breitenwang	22.132	15,5	60.602	5,8	2	4	52,5	14,7	41
Ehenbichl	6.320	10,4	18.739	10,2	3	2	41,2	53,3	23
Ehrwald	67.752	40,9	288.456	35,8	4	6	47,6	19,7	111
Elbigenalp	15.764	35,4	61.839	44,1	3	4	42,8	29,1	70
Elmen	3.425	17,9	10.815	36,3	3	5	43,3	11,7	28
Forchach	487	79,7	1.837	24,3	3	.	16,4	.	7
Grän	53.577	49,4	241.641	40,4	4	7	75,7	43,3	405
Gramais	1.510	19,1	7.970	12,3	5	8	43,3	12,6	194
Häselgehr	3.793	-11,7	13.707	4,5	4	5	18,6	22,5	21
Heiterwang	13.643	38,7	40.455	27,5	3	7	48,2	42,6	76
Hinterhornbach	2.079	3,1	9.631	11,6	4	7	40,2	13,7	102
Höfen	8.098	-4,2	28.898	-8,9	3	6	32,3	15,0	23
Holzgau	16.386	19,9	67.300	26,3	4	5	45,4	24,8	174
Jungholz	10.878	16,6	44.245	27,8	4	5	41,8	17,9	147
Kaisers	1.445	17,9	4.657	19,7	3	6	25,7	39,8	60
Lechaschau	8.598	4,1	22.402	0,1	2	7	44,7	36,1	11
Lermoos	74.883	35,3	291.030	29,1	4	4	51,4	16,5	256
Musau	4.463	512,2	6.509	124,1	17

Tab. 2: Touristische Kennzahlen nach Gemeinden Sommer 2021

Bezirk/ Gemeinde	Ankünfte	Veränderung in %	Übernach- tungen	Veränderung in %	Aufenthaltsdauer in Tagen		Auslastung in %		Tourismus- Inten- sität
					gew.	Privat	gew.	Privat	
Namlos	971	42,0	3.732	30,0	4	2	31,7	1,6	57
Nesselwängle	18.974	42,2	90.511	40,0	4	5	66,4	15,5	198
Pfafflar	3.122	1,1	9.864	14,0	2	4	16,5	18,5	94
Pflach	2.334	25,5	5.050	22,0	2	3	43,3	7,2	3
Pinswang	2.442	-3,0	6.329	-9,6	2	8	15,6	20,4	16
Reutte	21.103	19,5	52.556	21,2	2	9	45,3	2,4	8
Schattwald	9.871	53,0	38.144	41,5	4	5	47,5	25,2	84
Stanzach	6.069	23,0	20.975	71,4	2	5	40,0	15,5	43
Steeg	18.200	22,1	60.703	29,4	3	4	40,9	21,2	92
Tannheim	41.691	21,4	196.673	20,5	4	6	58,1	25,4	174
Vils	2.391	9,1	5.836	-0,1	.	.	.	0,0	4
Vorderhornbach	4.334	23,0	15.947	13,5	4	4	26,8	12,2	62
Wängle	10.863	12,2	29.100	9,4	2	3	40,9	44,8	31
Weißenbach am Lech	7.329	24,4	18.485	22,6	3	5	38,7	26,0	15
Zöblen	6.002	16,1	26.363	16,7	4	4	53,9	63,5	110
SCHWAZ	936.675	32,2	4.217.802	31,6	4	5	42,6	15,3	50
Achenkirch	79.589	14,7	283.512	15,1	4	4	60,2	28,1	131
Aschau im Zillertal	36.616	58,4	214.417	44,2	4	7	38,0	12,0	115
Brandberg	2.154	23,0	11.615	-10,5	5	5	13,1	12,6	32
Bruck am Ziller	2.282	29,4	12.896	28,8	4	6	28,2	12,6	11
Buch in Tirol	1.161	13,4	10.077	19,1	7	12	15,3	53,7	4
Eben am Achensee	167.459	28,9	687.668	25,4	4	4	71,5	31,5	205
Finkenberg	40.993	24,2	176.167	27,9	5	4	49,1	23,2	125
Fügen	63.791	24,8	291.720	22,4	4	3	47,6	16,9	69
Fügenberg	23.768	13,2	89.406	26,1	3	5	26,1	18,0	62
Gallzein	364	23,0	2.204	-3,7	.	7	.	5,6	3
Gerlos	47.528	33,8	245.644	36,0	5	3	34,3	14,6	305
Gerlosberg	6.286	23,8	35.874	20,2	5	3	41,2	18,8	76
Hainzenberg	5.818	35,5	32.741	34,7	5	5	30,7	4,5	45
Hart im Zillertal	9.654	37,1	51.237	24,2	5	7	49,4	4,4	32
Hippach	17.455	39,5	100.082	35,4	6	6	34,4	12,2	69
Jenbach	5.223	45,3	12.810	53,8	2	4	37,0	0,4	2
Kaltenbach	23.826	44,4	113.369	42,1	4	5	45,0	9,0	86
Mayrhofen	124.109	33,1	537.842	32,7	5	5	33,9	17,0	138
Pill	7.878	25,8	26.044	37,4	3	7	43,3	29,4	22
Ramsau im Zillertal	11.357	27,6	71.211	35,7	6	6	26,1	11,5	43
Ried im Zillertal	16.263	28,7	80.978	24,2	5	6	43,4	14,9	63
Rohrberg	5.559	38,4	29.826	30,9	5	5	30,4	12,2	51
Schlitters	2.685	9,4	15.109	6,5	5	9	40,1	10,4	10
Schwaz	8.415	46,7	15.887	41,2	2	9	26,4	4,1	1
Schwendau	17.351	33,9	103.105	33,6	5	6	33,1	15,1	59
Stans	6.196	3,5	23.292	5,7	4	13	34,1	34,1	11
Steinberg am Rofan	2.425	46,1	8.703	42,0	3	4	37,2	19,1	30
Strass im Zillertal	7.356	74,0	21.917	76,1	2	4	32,4	12,8	25
Stumm	12.455	29,1	62.568	25,0	4	5	28,4	6,7	32
Stummerberg	4.385	20,0	26.576	17,8	6	7	24,4	8,9	31
Terfens	1.146	68,3	6.638	26,4	5	5	71,0	36,2	3

Tab. 2: Touristische Kennzahlen nach Gemeinden Sommer 2021

Bezirk/ Gemeinde	Ankünfte	Veränderung in %	Übernach- tungen	Veränderung in %	Aufenthaltsdauer in Tagen		Auslastung in %		Tourismus- Inten- sität
					gew.	Privat	gew.	Privat	
Tux	93.324	55,2	449.876	54,4	5	5	48,4	17,2	234
Uderns	15.987	40,1	75.950	39,4	4	5	44,3	14,2	41
Vomp	9.954	2,1	30.461	8,7	2	5	30,7	15,8	6
Weer	6.514	37,8	27.141	31,7	3	.	32,9	.	17
Weerberg	4.388	46,3	26.408	40,9	3	5	18,0	15,8	11
Wiesing	9.578	32,8	27.462	28,8	3	3	27,9	6,9	13
Zell am Ziller	27.257	57,8	136.245	51,4	4	6	29,7	11,1	82
Zellberg	8.126	30,4	43.124	27,5	4	4	33,7	12,8	63

Tab. 3: Übernachtungen nach Herkunftsländern – Sommer 2021

Bezirk/ Gemeinde	Ü b e r n a c h t u n g e n								
	Deutsch- land	Öster- reich	Nieder- lande	Schweiz	Belgien	Italien	Tsche- chien	Frank- reich	Polen
TIROL	12.466.212	2.391.843	1.529.306	983.164	552.993	386.872	251.335	215.822	159.075
INNSBRUCK-STADT	186.052	174.747	29.222	28.943	6.889	29.558	5.974	8.840	6.178
IMST	1.228.820	241.669	178.929	125.099	95.420	31.629	36.783	32.430	20.404
Arzl im Pitztal	31.880	4.251	3.301	6.027	2.702	471	802	711	663
Haiming	35.576	5.548	5.137	1.570	1.462	796	499	1.627	689
Imst	74.881	12.290	12.685	4.305	4.868	567	912	1.136	2.134
Imsterberg	2.319	1.230	711	61	100	17	146	54	170
Jerzens	52.553	3.471	7.804	4.545	3.748	515	722	820	341
Karres	1.622	1.533	238	11	97	34	0	83	14
Karrösten	10.222	4.770	755	656	206	115	42	101	32
Längenfeld	170.879	48.014	36.608	21.210	14.885	6.985	6.558	7.710	3.039
Mieming	41.941	11.319	2.215	33.906	795	650	218	1.288	128
Mils bei Imst	617	697	84	145	28	40	17	9	10
Mötz	114	8	20	0	0	0	0	0	0
Nassereith	24.868	3.166	12.987	1.007	2.802	334	361	584	247
Obsteig	40.162	4.597	3.062	4.579	1.435	380	178	617	421
Oetz	82.373	10.540	12.947	6.675	6.529	940	1.056	2.003	897
Rietz	1.154	1.786	479	106	115	108	27	54	16
Roppen	15.377	4.947	260	1.041	150	386	64	58	106
St. Leonhard im Pitztal	130.249	14.094	11.417	10.170	12.419	1.884	6.978	3.208	3.265
Sautens	41.112	3.715	2.968	2.376	1.499	234	665	225	379
Silz	11.816	9.774	1.036	372	324	1.020	385	51	52
Sölden	316.893	53.604	43.364	17.879	35.175	14.545	15.061	7.295	6.007
Stams	4.593	2.513	3.873	325	292	149	77	90	9
Tarrenz	8.744	1.532	2.462	463	595	137	106	341	657
Umhausen	79.039	34.390	11.166	2.053	3.528	1.064	1.407	3.712	767
Wenns	49.836	3.880	3.350	5.617	1.666	258	502	653	361
INNSBRUCK-LAND	1.336.167	299.358	170.277	158.181	52.427	110.398	35.431	44.443	34.201
Absam	5.412	4.796	530	378	107	1.157	123	704	303
Aldrans	3.252	1.374	282	101	70	196	125	113	49
Ampass	1.644	2.213	456	81	118	207	55	276	212
Axams	10.988	4.242	2.584	668	382	716	266	472	3.321
Baumkirchen	830	799	1	1	0	44	0	0	0
Birgitz	1.801	1.637	422	58	58	248	90	63	152
Ellbögen	3.457	570	374	96	22	133	19	61	84
Flauring	356	218	104	2	0	87	56	49	39
Fritzens	233	163	74	13	0	6	9	69	0
Fulpmes	83.910	8.720	8.492	3.187	4.302	4.215	2.826	1.766	889
Gnadenwald	2.759	4.628	101	226	12	74	18	27	663
Götzens	8.081	4.431	1.586	408	346	896	708	3.347	163
Gries am Brenner	7.306	3.961	1.539	110	488	655	121	45	52
Gries im Sellrain	10.389	1.215	2.721	198	1.203	349	205	153	661
Grinzens	523	1.284	66	68	0	10	43	18	28

Tab. 3: Übernachtungen nach Herkunftsländern – Sommer 2021

Bezirk/ Gemeinde	Ü b e r n a c h t u n g e n								
	Deutsch- land	Öster- reich	Nieder- lande	Schweiz	Belgien	Italien	Tsche- chien	Frank- reich	Polen
Gschnitz	9.709	7.588	1.188	86	113	839	199	524	367
Hall in Tirol	15.160	16.668	4.196	1.709	640	1.732	655	918	1.465
Hatting	318	900	2	91	0	54	17	18	0
Inzing	1.675	2.567	598	95	47	238	107	88	142
Kematen in Tirol	2.118	2.607	257	129	22	104	12	29	19
Kolsass	3.196	2.874	696	333	87	186	164	111	836
Kolsassberg	10.422	4.735	683	617	193	86	397	1.481	246
Lans	7.499	21.608	804	1.947	192	648	215	349	175
Leutasch	164.798	12.575	7.055	19.658	2.481	9.383	1.831	1.772	613
Matrei am Brenner	11.639	8.244	1.669	255	184	815	743	160	683
Mieders	17.358	2.837	2.698	486	811	1.443	278	880	151
Mils	1.880	4.012	46	64	36	162	21	34	67
Mutters	17.039	9.225	3.557	1.035	638	1.490	755	984	864
Natters	45.758	11.194	12.533	5.712	1.375	866	379	499	603
Navis	4.638	1.587	313	60	32	437	112	111	19
Neustift im Stubaital	341.548	27.834	42.637	20.514	16.497	28.197	13.188	10.620	4.376
Oberhofen im Inntal	424	40	281	0	0	4	40	0	254
Obernberg am Brenner	10.895	2.655	492	55	183	704	101	8	25
Oberperfuss	9.580	1.716	994	334	541	271	351	1.758	822
Patsch	3.154	742	874	75	142	527	240	325	957
Petttau	2.527	1.189	1.488	155	764	152	39	21	141
Pfaffenhofen	577	97	0	22	0	0	0	0	368
Polling in Tirol	0	0	0	0	0	0	0	0	0
Ranggen	0	0	0	0	0	0	0	0	0
Reith bei Seefeld	25.667	8.016	2.623	4.519	1.439	2.558	1.053	643	3.808
Rinn	3.696	607	1.456	132	411	202	225	443	140
Rum	6.179	10.144	949	613	306	912	436	404	464
St. Sigmund im Sellrain	9.555	2.986	651	240	283	255	255	110	145
Scharnitz	30.023	2.273	1.446	1.083	353	402	472	220	119
Schmirn	5.930	1.270	385	21	87	139	209	106	84
Schönberg im Stubaital	6.267	1.695	2.825	165	351	514	180	90	214
Seefeld in Tirol	248.124	39.237	21.050	78.638	11.095	36.140	3.735	8.038	1.582
Sellrain	6.787	1.340	1.197	84	117	26	68	20	48
Sistrans	405	261	175	16	55	109	15	12	161
Steinach am Brenner	13.303	5.556	3.890	306	365	1.671	313	122	156
Telfes im Stubaital	24.300	2.857	4.232	574	881	1.866	772	768	456
Telfs	64.325	11.046	5.358	9.045	1.893	2.330	1.164	1.989	1.729
Thaur	1.471	1.898	142	74	17	131	264	327	1.377
Trins	9.293	1.514	1.098	34	205	1.115	112	111	83
Tulfes	5.970	3.311	761	152	321	512	246	980	1.198
Unterperfuss	1.447	1.360	492	128	76	30	31	23	2
Vals	4.348	2.569	473	45	61	154	36	28	20
Völs	839	324	312	127	35	88	23	77	6
Volders	5.248	2.306	10.280	306	413	481	244	302	365
Wattenberg	2.489	1.267	84	8	30	14	23	21	813
Wattens	2.348	3.841	508	276	19	365	111	85	782
Wildermieming	26.990	5.568	6.533	2.183	1.342	175	630	1.388	194

Tab. 3: Übernachtungen nach Herkunftsländern – Sommer 2021

Bezirk/ Gemeinde	Ü b e r n a c h t u n g e n								
	Deutsch- land	Öster- reich	Nieder- lande	Schweiz	Belgien	Italien	Tsche- chien	Frank- reich	Polen
Zirl	8.310	4.367	964	385	186	2.878	306	283	446
KITZBÜHEL	1.809.981	356.177	215.528	58.992	34.390	17.682	27.798	14.439	15.583
Aurach bei Kitzbühel	10.468	5.810	680	813	545	266	279	234	61
Brixen im Thale	69.104	10.134	24.880	2.810	2.012	299	2.011	291	244
Fieberbrunn	168.929	37.853	27.703	2.870	3.202	514	2.800	1.276	1.312
Going am Wilden Kaiser	162.075	17.906	4.242	6.883	1.234	653	938	944	234
Hochfilzen	16.648	8.582	1.516	171	212	192	456	60	1.349
Hopfgarten im Brixental	112.134	20.456	14.179	2.181	2.109	847	1.291	256	3.389
Itter	36.064	10.086	12.652	843	984	358	751	314	421
Jochberg	21.119	4.894	1.505	830	454	415	1.280	210	680
Kirchberg in Tirol	191.454	49.863	36.296	5.947	7.437	3.534	3.064	1.963	1.792
Kirchdorf in Tirol	119.245	19.078	5.720	9.832	2.814	685	2.094	1.966	462
Kitzbühel	158.110	61.887	7.325	10.495	1.986	4.581	3.526	2.186	1.393
Kössen	279.532	22.716	7.500	3.876	1.794	461	1.328	990	477
Oberndorf in Tirol	39.847	8.643	1.948	1.354	630	455	132	1.461	60
Reith bei Kitzbühel	36.496	9.545	1.244	1.357	212	478	441	438	477
St. Jakob in Haus	27.915	4.582	2.292	597	480	135	419	26	16
St. Johann in Tirol	135.905	27.105	13.392	3.119	3.806	1.945	2.139	1.022	748
St. Ulrich am Pillersee	38.759	9.792	3.006	756	525	253	1.228	175	342
Schwendt	29.466	1.199	651	310	109	58	141	141	0
Waidring	66.214	13.742	6.157	896	724	426	1.744	116	866
Westendorf	90.497	12.304	42.640	3.052	3.121	1.127	1.736	370	1.260
KUFSTEIN	1.680.831	290.806	139.690	46.983	30.204	14.538	16.315	15.038	18.259
Alpbach	122.563	30.965	9.300	8.351	2.745	1.940	2.261	3.464	732
Angath	2.395	942	226	56	44	121	29	14	45
Angerberg	6.965	4.178	740	365	23	284	373	182	1.198
Bad Häring	28.401	47.943	962	2.680	204	301	68	323	74
Brandenberg	12.864	2.689	1.127	139	398	501	43	72	20
Breitenbach am Inn	12.494	4.996	1.083	191	34	198	181	34	1.368
Brixlegg	4.460	1.677	186	79	50	52	62	51	43
Ebbs	51.148	9.389	1.968	1.078	618	702	639	280	2.018
Ellmau	388.580	28.438	15.884	9.445	2.865	776	1.676	1.361	570
Erl	13.856	3.586	488	325	26	2.292	55	141	341
Kirchbichl	6.050	1.994	1.332	88	164	80	397	103	482
Kramsach	88.070	16.699	24.754	3.953	2.228	592	1.111	912	1.468
Kufstein	33.154	21.006	4.196	2.834	362	1.799	457	860	517
Kundl	267	1.743	14	52	0	4	89	0	215
Langkampfen	3.321	1.501	873	89	58	43	9	22	1.238
Mariastein	3.895	1.088	564	247	72	61	57	35	73
Münster	10.085	2.750	426	383	97	133	147	180	79
Niederndorf	4.798	1.596	121	125	46	157	137	16	181
Niederndorferberg	2.914	102	100	0	0	0	44	0	0
Radfeld	5.564	6.329	206	334	1.118	373	119	320	98
Rattenberg	460	183	59	12	2	193	5	10	0
Reith im Alpbachtal	52.084	9.363	4.801	1.676	1.688	302	849	1.182	365

Tab. 3: Übernachtungen nach Herkunftsländern – Sommer 2021

Bezirk/ Gemeinde	Ü b e r n a c h t u n g e n								
	Deutsch- land	Öster- reich	Nieder- lande	Schweiz	Belgien	Italien	Tsche- chien	Frank- reich	Polen
Rettenschöss	10.965	610	314	12	16	4	26	12	0
Scheffau am Wilden Kaiser	129.366	10.828	4.411	2.160	1.826	266	1.384	237	189
Schwoich	4.115	932	1.362	103	41	144	294	20	1.754
Söll	201.092	22.030	12.453	3.780	4.172	663	1.114	883	540
Thiersee	85.591	9.440	7.253	2.765	1.140	449	339	601	734
Walchsee	175.073	18.620	6.528	3.318	1.359	710	981	826	509
Wildschönau	210.732	20.916	35.168	1.762	7.958	1.045	2.894	2.727	1.953
Wörgl	9.509	8.273	2.791	581	850	353	475	170	1.455
LANDECK	1.322.716	168.629	264.602	286.301	105.460	32.102	27.071	30.124	17.259
Faggen	815	56	285	48	0	2	18	0	102
Fendels	22.085	2.257	2.292	1.461	1.695	146	250	82	285
Fiss	198.777	18.431	43.338	65.672	10.928	2.779	2.779	3.031	1.394
Fließ	20.973	1.644	4.320	779	1.003	227	288	292	204
Flirsch	9.495	1.592	1.949	232	536	171	601	324	127
Galtür	72.125	14.279	6.528	12.351	8.186	2.295	2.489	1.944	463
Grins	1.939	367	428	2	22	30	20	12	0
Ischgl	72.991	14.305	16.732	9.991	11.027	3.288	2.324	3.505	1.963
Kappl	56.636	2.828	17.145	2.270	9.428	1.438	1.976	1.404	1.491
Kaunerberg	6.980	187	817	2	165	42	14	0	0
Kaunertal	66.291	9.576	12.636	4.320	3.033	727	3.769	1.476	2.854
Kauns	3.760	255	1.040	86	375	87	921	48	115
Ladis	93.727	8.497	14.302	25.423	4.476	838	765	750	299
Landeck	17.914	5.323	2.746	1.456	399	412	365	577	211
Nauders	112.317	13.508	24.140	11.924	8.111	6.242	2.046	1.776	981
Pettneu am Arlberg	34.876	3.441	7.496	1.712	2.629	700	937	2.786	1.781
Pfunds	58.253	5.066	8.151	3.061	1.742	893	765	604	597
Pians	936	202	506	12	33	0	35	88	152
Prutz	25.144	2.891	8.609	1.921	1.151	374	437	160	2.221
Ried im Oberinntal	64.054	6.952	8.846	11.792	4.504	114	651	1.125	73
St. Anton am Arlberg	98.710	15.424	21.522	10.252	9.003	3.742	1.682	3.077	583
Schönwies	587	270	36	15	0	15	6	8	0
See	45.377	4.013	8.165	3.639	7.118	418	780	2.033	181
Serfaus	190.228	27.107	47.673	116.075	18.615	6.696	2.713	4.339	758
Spiss	3.869	321	749	81	107	163	225	19	79
Stanz bei Landeck	511	35	128	0	0	0	0	0	15
Strengen	2.352	1.231	688	155	39	46	22	28	175
Tobadill	4.140	216	828	34	608	0	6	22	102
Tösens	2.730	275	1.186	268	131	42	55	4	4
Zams	34.124	8.080	1.321	1.267	396	175	132	610	49
LIENZ	533.439	358.755	55.607	16.361	19.005	98.371	18.562	4.072	7.400
Abfaltersbach	557	411	0	28	51	420	72	4	11
Ainet	2.958	2.694	494	129	87	557	1.124	49	185
Amlach	12.598	11.978	3.972	540	293	963	614	137	59
Anras	4.308	2.351	62	116	135	787	0	50	46
Assling	6.316	3.765	193	17	198	973	192	9	104

Tab. 3: Übernachtungen nach Herkunftsländern – Sommer 2021

Bezirk/ Gemeinde	Ü b e r n a c h t u n g e n								
	Deutsch- land	Öster- reich	Nieder- lande	Schweiz	Belgien	Italien	Tsche- chien	Frank- reich	Polen
Außervillgraten	7.074	3.258	353	8	63	1.306	116	45	101
Dölsach	4.006	2.788	448	83	64	267	135	12	62
Gaimberg	9.540	6.282	1.192	210	190	314	172	76	279
Heinfels	9.344	3.128	238	214	133	10.622	161	135	165
Hopfgarten in Deferegggen	7.746	7.598	204	113	69	441	519	28	6
Innervillgraten	16.325	17.042	345	218	78	1.831	236	170	211
Iselsberg-Stronach	13.604	3.398	449	70	156	416	294	39	210
Kals am Großglockner	74.634	45.006	6.737	1.172	4.044	2.348	2.966	407	1.245
Kartitsch	13.258	9.989	545	225	472	7.683	208	76	175
Lavant	35.458	7.189	188	3.380	159	325	2.220	65	89
Leisach	2.153	4.627	297	27	52	443	558	0	5
Lienz	36.522	55.158	6.074	3.061	820	7.297	916	478	589
Matrei in Osttirol	53.561	41.795	10.223	921	3.344	2.461	2.131	462	1.243
Nikolsdorf	2.991	1.848	231	165	48	183	63	4	27
Nußdorf-Debant	3.747	2.482	446	2	8	122	28	6	27
Oberlienz	1.283	1.162	102	54	306	72	18	0	107
Obertilliach	32.292	23.021	674	775	667	11.260	785	178	532
Prägraten am Großvenediger	36.517	14.332	6.256	297	1.183	631	749	164	307
St. Jakob in Deferegggen	49.257	28.868	3.438	849	1.841	11.078	1.633	668	450
St. Johann im Walde	111	119	67	0	0	262	10	0	6
St. Veit in Deferegggen	17.480	5.722	556	391	48	771	100	14	14
Schlaiten	953	266	290	14	41	58	4	42	12
Sillian	29.769	23.639	1.610	2.349	1.133	28.149	1.142	348	575
Strassen	7.083	5.108	667	351	104	4.130	125	121	104
Thurn	6.473	1.494	473	50	1.043	335	132	50	14
Tristach	8.745	11.647	2.967	380	420	417	316	59	166
Untertilliach	1.742	366	84	14	0	235	28	19	0
Virgen	25.034	10.224	5.732	138	1.755	1.214	795	157	274
REUTTE	1.597.491	87.015	131.623	82.291	108.012	5.400	9.286	17.229	7.571
Bach	38.827	2.390	1.668	884	11.284	56	671	284	29
Berwang	83.722	3.080	13.038	5.123	5.876	430	527	2.714	395
Biberwier	45.273	1.644	9.522	1.013	1.942	160	760	292	414
Bichlbach	38.001	983	4.116	262	2.498	209	595	234	220
Breitenwang	45.756	6.355	4.552	978	1.033	383	283	271	116
Ehenbichl	11.983	1.881	1.816	310	553	117	157	137	533
Ehrwald	212.902	10.475	31.632	9.194	12.953	833	1.533	2.100	1.248
Elbigenalp	36.779	5.135	1.039	6.563	10.855	48	180	539	55
Elmen	7.569	1.221	213	123	1.549	34	0	19	0
Forchach	1.531	27	36	0	0	0	0	0	0
Grän	215.274	5.866	2.789	11.381	1.541	65	33	1.916	8
Gramais	7.364	113	98	121	267	0	0	0	0
Häselgehr	10.595	627	682	143	1.379	1	160	45	0
Heiterwang	30.604	2.279	3.809	861	1.230	117	125	181	189
Hinterhornbach	8.820	135	309	16	337	9	0	0	0
Höfen	20.024	2.942	2.549	427	602	379	55	128	885

Tab. 3: Übernachtungen nach Herkunftsländern – Sommer 2021

Bezirk/ Gemeinde	Ü b e r n a c h t u n g e n								
	Deutsch- land	Öster- reich	Nieder- lande	Schweiz	Belgien	Italien	Tsche- chien	Frank- reich	Polen
Holzgau	46.155	2.090	2.130	832	14.428	14	411	627	11
Jungholz	39.197	642	1.248	338	368	71	41	53	36
Kaisers	4.050	147	118	84	186	0	0	36	0
Lechaschau	15.187	2.376	2.114	399	551	179	59	158	341
Lermoos	192.384	9.990	31.098	24.364	16.217	1.156	2.108	4.370	1.336
Musau	4.999	724	164	6	181	33	34	16	300
Namlos	2.999	26	110	30	549	0	0	0	6
Nesselwängle	81.574	2.754	861	3.249	564	103	101	450	89
Pfafflar	8.146	327	201	54	825	10	83	3	0
Pflach	3.462	689	262	25	140	19	14	43	291
Pinswang	4.496	368	592	61	200	97	40	56	66
Reutte	38.036	5.018	4.169	520	913	285	131	449	552
Schattwald	35.055	891	322	1.089	267	20	48	98	0
Stanzach	9.198	961	842	164	9.523	29	20	2	24
Steeg	45.782	4.611	1.163	2.560	4.676	104	545	691	10
Tannheim	174.556	3.859	2.707	9.793	2.076	174	127	924	105
Vils	5.037	210	164	6	241	13	14	62	17
Vorderhornbach	11.567	787	2.123	105	1.111	14	99	25	5
Wängle	21.882	2.920	1.976	726	600	147	77	216	126
Weißbach am Lech	14.112	1.731	1.138	185	363	55	75	88	164
Zöblen	24.593	741	253	302	134	36	180	2	0
SCHWAZ	2.770.715	414.687	343.828	180.013	101.186	47.194	74.115	49.207	32.220
Achenkirch	213.633	32.871	5.867	16.461	2.634	1.167	4.296	1.008	468
Aschau im Zillertal	155.475	12.625	26.435	9.109	3.175	638	2.214	373	1.066
Brandberg	8.315	710	1.123	129	86	102	325	161	191
Bruck am Ziller	9.549	1.068	626	77	96	35	106	139	339
Buch in Tirol	4.350	1.236	235	59	38	30	122	84	884
Eben am Achensee	503.653	81.108	15.670	46.869	7.196	2.350	7.474	7.238	1.079
Finkenberg	116.985	18.061	8.910	7.359	5.476	1.584	4.101	1.989	1.128
Fügen	176.311	40.755	29.487	14.401	6.039	2.162	3.171	4.312	2.370
Fügenberg	63.838	9.972	6.783	1.511	1.861	497	519	804	557
Gallzein	1.665	181	110	105	0	0	12	0	64
Gerlos	144.174	27.563	37.357	13.739	5.618	1.898	2.869	5.030	526
Gerlosberg	26.873	1.010	3.858	229	831	168	1.063	116	434
Hainzenberg	23.103	1.177	3.908	692	538	152	1.271	100	490
Hart im Zillertal	34.995	5.822	4.382	1.272	899	375	761	163	256
Hippach	77.483	4.247	7.160	1.187	2.460	565	1.789	1.229	972
Jenbach	5.946	2.572	605	226	188	313	514	1.021	102
Kaltenbach	85.808	8.220	7.486	2.631	3.191	490	1.350	678	651
Mayrhofen	324.756	46.565	77.890	19.624	20.009	4.371	9.797	7.214	3.645
Pill	13.935	4.577	1.101	588	128	1.704	535	356	567
Ramsau im Zillertal	52.767	3.118	5.603	1.506	2.023	181	2.387	905	324
Ried im Zillertal	59.690	6.421	5.575	3.675	1.826	252	905	534	238
Rohrberg	20.983	1.481	3.390	416	612	87	822	118	265
Schlitters	11.460	1.274	671	278	170	152	131	10	160
Schwaz	5.754	6.727	435	565	93	350	657	161	66

Tab. 3: Übernachtungen nach Herkunftsländern – Sommer 2021

Bezirk/ Gemeinde	Ü b e r n a c h t u n g e n								
	Deutsch- land	Öster- reich	Nieder- lande	Schweiz	Belgien	Italien	Tsche- chien	Frank- reich	Polen
Schwendau	69.692	4.548	11.033	2.395	4.261	1.778	2.675	1.532	1.241
Stans	11.704	5.228	356	1.595	221	149	103	1.645	63
Steinberg am Rofan	7.323	882	216	76	15	18	36	82	25
Strass im Zillertal	10.298	7.549	947	454	239	118	541	108	193
Stumm	41.799	6.154	6.305	1.660	1.782	490	1.355	470	761
Stummerberg	20.621	946	2.922	350	600	45	330	166	26
Terfens	4.558	556	385	59	103	49	72	0	274
Tux	247.969	31.742	17.243	14.511	19.412	22.184	15.434	7.184	6.901
Uderns	50.233	7.838	4.656	5.046	2.306	368	917	1.301	861
Vomp	19.936	5.177	865	818	126	66	381	629	129
Weer	9.264	3.210	11.746	683	471	506	155	193	65
Weerberg	14.094	2.376	1.248	1.467	267	395	343	457	2.240
Wiesing	12.936	4.978	5.123	444	242	133	546	170	974
Zell am Ziller	81.848	10.165	20.694	5.699	5.078	1.182	3.355	1.308	1.429
Zellberg	26.939	3.977	5.422	2.048	876	90	681	219	196

Tab. 4: Anzahl der Betten nach Unterkunftsarten – Sommer 2021

Bezirk/ Gemeinde	B e t t e n						Insgesamt	Betten pro 100 EW
	5/4- Stern	3- Stern	2/1- Stern	Gewerbl. gesamt	Privat- quart.	Fewo. privat		
TIROL	85.141	46.725	33.567	209.986	21.207	83.854	332.718	43,8
INNSBRUCK- STADT	3.584	1.794	974	6.901	152	483	8.319	6,3
IMST	7.917	7.025	4.037	25.508	2.143	8.657	39.163	64,3
Arzl im Pitztal	314	98	0	440	45	472	999	31,8
Haiming	80	287	180	646	94	181	973	20,4
Imst	204	431	149	1.027	44	182	1.334	12,3
Imsterberg	0	14	42	56	4	83	172	21,7
Jerzens	308	197	317	980	84	601	1.717	181,9
Karres	0	0	32	32	18	14	64	10,5
Karrösten	0	131	0	131	0	10	180	26,2
Längenfeld	901	345	311	2.464	305	1.560	4.520	94,6
Mieming	350	91	64	557	19	167	838	21,9
Mils bei Imst	0	25	22	47	4	10	61	10,0
Mötz	0	0	0	0	0	16	16	1,2
Nassereith	69	208	0	314	103	106	535	24,8
Obsteig	257	160	271	714	60	149	990	70,5
Oetz	309	282	255	1.311	273	648	2.364	101,2
Rietz	0	54	8	62	20	5	117	4,8
Roppen	0	68	0	94	47	30	531	28,3
St. Leonhard im Pitztal	937	841	482	2.877	127	637	4.095	295,0
Sautens	151	136	73	374	25	471	870	53,0
Silz	537	34	128	1.065	28	31	1.184	46,1
Sölden	3.052	2.796	1.426	10.522	595	1.927	13.890	470,1
Stams	0	60	0	60	29	8	177	11,4
Tarrenz	0	181	105	306	20	95	430	15,5
Umhausen	308	367	125	1.023	162	808	2.181	64,5
Wenns	140	219	47	406	37	446	925	44,4
INNSBRUCK- LAND	10.040	5.673	5.123	23.747	2.520	9.748	38.875	21,4
Absam	60	24	25	109	35	20	276	3,8
Aldrans	0	57	0	57	37	23	117	4,2
Ampass	0	48	8	60	10	10	80	4,4
Axams	86	226	401	727	23	240	990	16,2
Baumkirchen	0	0	0	0	4	0	39	3,0
Birgitz	0	60	0	88	17	22	127	8,5
Ellbögen	0	0	16	36	12	63	132	11,5
Flauring	0	0	16	16	0	13	39	3,0
Fritzens	0	20	0	20	2	4	26	1,2
Fulpmes	586	412	302	1.406	130	620	2.156	48,0

Tab. 4: Anzahl der Betten nach Unterkunftsarten – Sommer 2021

Bezirk/ Gemeinde	B e t t e n						Insge- samt	Betten pro 100 EW
	5/4- Stern	3- Stern	2/1- Stern	Gewerbl. gesamt	Privat- quart.	Fewo. privat		
Gnadenwald	0	0	124	124	2	4	130	15,7
Götzens	0	339	103	474	15	83	572	13,8
Gries am Brenner	0	90	60	174	82	151	451	33,9
Gries im Sellrain	0	76	105	199	66	116	381	61,6
Grinzens	0	0	0	12	12	12	70	5,0
Gschnitz	0	78	50	143	70	57	325	74,5
Hall in Tirol	264	240	38	542	37	30	649	4,6
Hatting	0	36	0	36	8	0	44	3,0
Inzing	0	57	0	57	15	22	94	2,4
Kematen in Tirol	0	0	175	175	23	10	208	6,9
Kolsass	0	109	0	109	5	6	120	7,2
Kolsassberg	92	0	10	116	32	123	307	36,8
Lans	164	58	0	222	0	28	350	31,5
Leutasch	625	252	635	2.004	305	1.301	3.737	154,5
Matrei am Brenner	180	148	149	487	20	53	725	20,2
Mieders	74	88	88	250	32	179	461	23,8
Mils	200	0	0	200	72	28	300	6,6
Mutters	202	82	17	330	89	103	561	25,2
Natters	0	30	58	135	32	11	348	16,7
Navis	0	45	45	116	32	70	286	14,0
Neustift im Stubaital	2.341	806	460	4.064	436	2.464	7.447	154,6
Oberhofen im Inntal	0	0	0	0	10	28	48	2,5
Obernberg am Brenner	0	75	7	96	41	97	310	82,0
Oberperfuss	0	106	20	189	24	228	470	15,2
Patsch	0	80	0	98	0	43	169	15,5
Petttau	22	0	32	54	4	2	60	5,6
Pfaffenhofen	0	0	0	0	8	18	26	2,2
Polling in Tirol	0	0	0	0	0	0	0	0,0
Ranggen	0	0	0	0	0	5	5	0,5
Reith bei Seefeld	232	25	425	772	32	130	964	67,6
Rinn	0	0	14	14	26	37	77	3,9
Rum	131	60	30	235	25	34	294	3,2
St. Sigmund im Sellrain	0	73	98	181	16	66	355	198,3
Scharnitz	0	50	81	201	50	113	578	42,7
Schmirn	0	0	0	33	60	128	221	25,0
Schönberg im Stubaital	0	142	6	148	46	54	248	22,6
Seefeld in Tirol	3.408	618	698	5.591	110	1.580	7.281	206,9

Tab. 4: Anzahl der Betten nach Unterkunftsarten – Sommer 2021

Bezirk/ Gemeinde	B e t t e n						Insgesamt	Betten pro 100 EW
	5/4- Stern	3- Stern	2/1- Stern	Gewerbl. gesamt	Privat- quart.	Fewo- privat		
Sellrain	0	0	52	106	0	24	170	12,7
Sistrans	0	0	39	39	4	23	82	3,6
Steinach am Brenner	60	89	40	341	45	146	812	22,3
Telfes im Stubai	158	98	157	453	40	227	730	45,9
Telfs	884	219	223	1.403	54	212	1.769	11,0
Thaur	127	0	0	127	25	13	165	4,0
Trins	0	283	0	283	88	230	650	48,3
Tulfes	0	117	125	242	66	101	539	31,8
Unterperfuss	0	0	11	11	9	0	20	8,7
Vals	0	0	63	63	18	53	162	30,7
Völs	0	0	0	0	1	14	15	0,2
Volders	0	44	0	63	5	46	118	2,6
Wattenberg	0	0	26	26	23	37	129	16,6
Wattens	74	59	30	181	17	11	209	2,6
Wildermieming	0	154	29	207	14	79	332	33,8
Zirl	70	0	32	102	4	103	319	3,9
KITZBÜHEL	11.785	5.913	4.506	27.799	3.311	12.305	45.098	69,7
Aurach bei Kitzbühel	0	304	150	490	54	62	616	54,4
Brixen im Thale	371	199	103	1.438	294	1.306	3.073	116,6
Fieberbrunn	1.107	169	685	2.385	228	855	3.639	82,6
Going am Wilden Kaiser	670	98	205	1.219	129	710	2.126	110,8
Hochfilzen	68	46	129	267	26	284	673	52,8
Hopfgarten im Brixental	750	297	227	1.729	161	1.270	3.422	60,6
Itter	120	17	213	461	84	325	898	76,6
Jochberg	420	49	36	734	130	244	1.172	75,2
Kirchberg in Tirol	1.616	1.194	460	4.023	359	1.427	5.872	111,7
Kirchdorf in Tirol	717	330	384	1.546	182	242	1.970	49,0
Kitzbühel	2.610	639	262	4.026	175	865	5.122	62,2
Kössen	1.079	150	263	1.689	329	670	2.787	62,5
Oberndorf in Tirol	297	304	32	680	170	267	1.217	52,1
Reith bei Kitzbühel	254	258	28	731	70	256	1.057	62,5
St. Jakob in Haus	163	71	21	278	38	261	587	73,5
St. Johann in Tirol	798	945	448	2.451	234	997	3.929	40,7
St. Ulrich am Pillersee	53	0	200	464	52	490	1.148	61,3
Schwendt	0	131	24	169	65	109	353	40,3
Waidring	352	145	184	829	183	380	1.419	69,3
Westendorf	340	567	452	2.190	348	1.285	4.018	109,7

Tab. 4: Anzahl der Betten nach Unterkunftsarten – Sommer 2021

Bezirk/ Gemeinde	B e t t e n						Insge- samt	Betten pro 100 EW
	5/4- Stern	3- Stern	2/1- Stern	Gewerbl. gesamt	Privat- quart.	Fewo. privat		
KUFSTEIN	7.637	5.251	4.205	20.814	2.817	8.872	34.312	30,9
Alpbach	766	251	46	1.499	113	1.122	2.742	108,0
Angath	0	0	146	146	0	22	168	16,3
Angerberg	0	68	14	132	61	120	360	18,7
Bad Häring	748	66	35	849	32	48	929	32,2
Brandenberg	0	139	30	169	18	113	389	25,4
Breitenbach am Inn	0	108	25	133	131	104	539	15,3
Brixlegg	0	26	0	26	22	61	268	8,8
Ebbs	257	128	179	646	93	131	1.197	20,9
Ellmau	1.505	404	311	3.197	288	1.733	5.323	185,7
Erl	130	49	223	402	21	66	547	35,2
Kirchbichl	0	54	34	111	37	84	232	4,0
Kramsach	95	118	148	447	83	156	737	14,8
Kufstein	645	248	212	1.137	46	38	1.359	7,0
Kundl	0	0	34	34	41	2	77	1,6
Langkampfen	40	46	0	99	37	15	196	4,7
Mariastein	90	0	24	134	0	0	134	29,3
Münster	0	195	0	195	54	69	353	10,2
Niederndorf	0	84	44	158	14	38	210	7,4
Niederndorferberg	0	0	0	14	0	49	79	11,0
Radfeld	0	159	138	297	25	26	505	19,8
Rattenberg	0	0	0	0	10	20	30	6,7
Reith im Alpbachtal	394	106	121	847	215	464	1.526	55,1
Rettenschöss	0	0	50	50	55	155	260	46,5
Scheffau am Wilden Kaiser	412	383	170	1.190	226	639	2.055	136,6
Schwoich	0	0	13	13	28	98	139	5,4
Söll	787	562	455	2.302	313	1.134	3.778	101,5
Thiersee	363	212	166	900	185	246	1.376	44,4
Walchsee	709	100	157	1.195	247	355	1.846	90,4
Wildschönau	688	1.501	1.247	4.017	354	1.608	6.221	144,2
Wörgl	8	244	183	475	68	156	737	5,2
LANDECK	17.333	6.577	4.612	40.776	2.540	13.539	58.363	131,6
Faggen	0	0	0	0	6	35	41	10,7
Fendels	124	0	52	209	10	192	413	150,2
Fiss	1.988	650	522	5.298	55	508	5.861	589,0
Fließ	0	157	99	358	36	218	638	20,6
Flirsch	58	70	160	354	75	209	726	73,3
Galtür	817	760	330	2.518	170	1.038	3.916	510,6
Grins	0	0	0	0	24	66	149	10,8

Tab. 4: Anzahl der Betten nach Unterkunftsarten – Sommer 2021

Bezirk/ Gemeinde	B e t t e n						Insge- samt	Betten pro 100 EW
	5/4- Stern	3- Stern	2/1- Stern	Gewerbl. gesamt	Privat- quart.	Fewo. privat		
Ischgl	5.018	1.405	813	9.872	324	1.524	11.760	751,9
Kappl	402	214	421	1.780	433	2.601	5.044	199,4
Kaunerberg	0	18	0	32	0	131	261	59,7
Kaunertal	399	571	0	1.171	55	365	1.671	271,3
Kauns	0	0	14	40	18	104	162	32,3
Ladis	834	46	112	1.856	32	501	2.389	443,2
Landeck	288	100	127	545	42	146	733	9,5
Nauders	1.223	531	70	2.056	188	929	3.379	219,0
Pettneu am Arlberg	86	277	100	654	253	673	1.730	116,5
Pfunds	318	418	165	976	87	334	1.642	63,5
Pians	0	0	21	21	14	124	159	20,3
Prutz	74	0	26	138	42	176	356	18,9
Ried im Oberinntal	710	13	24	894	25	192	1.138	91,0
St. Anton am Arlberg	2.441	881	916	5.693	501	1.991	8.199	347,9
Schönwies	0	0	0	8	19	14	41	2,5
See	381	205	131	816	41	873	1.861	148,5
Serfaus	2.385	626	287	5.903	101	862	6.866	596,5
Spiss	0	36	52	168	0	32	206	208,1
Stanz bei Landeck	0	0	0	0	0	12	12	2,1
Strengen	52	0	0	62	20	88	170	13,7
Tobadill	0	0	42	66	23	104	193	38,0
Tösens	0	0	61	87	8	58	153	20,1
Zams	122	0	303	459	20	142	714	20,6
LIENZ	3.198	3.237	2.277	10.736	1.521	4.628	19.413	39,8
Abfaltersbach	0	8	0	41	10	20	71	11,0
Ainet	0	0	72	72	4	26	137	14,9
Amlach	78	43	79	200	12	32	257	52,2
Anras	68	5	0	127	10	10	204	16,6
Assling	0	0	32	64	18	141	302	16,9
Außervillgraten	0	27	48	168	27	131	483	64,7
Dölsach	0	10	9	27	50	116	224	9,7
Gaimberg	75	0	89	235	12	50	317	36,4
Heinfels	0	240	0	283	10	157	460	45,6
Hopfgarten in Deferegggen	96	15	11	122	14	116	340	49,6
Innervillgraten	0	114	30	238	46	247	879	96,4
Iselsberg- Stronach	0	18	59	97	4	106	268	44,3
Kals am Gr.	534	247	384	1.325	137	467	2.014	179,8
Kartitsch	0	265	44	423	90	257	845	111,3
Lavant	330	0	50	380	12	42	434	128,0

Tab. 4: Anzahl der Betten nach Unterkunftsarten – Sommer 2021

Bezirk/ Gemeinde	B e t t e n						Insgesamt	Betten pro 100 EW
	5/4- Stern	3- Stern	2/1- Stern	Gewerbl. gesamt	Privat- quart.	Fewo. privat		
Leisach	0	0	64	86	26	64	176	24,9
Lienz	486	346	99	997	70	180	1.331	11,2
Matrei in Osttirol	170	450	473	1.324	151	669	2.406	51,9
Nikolsdorf	0	32	0	32	14	41	139	15,7
Nußdorf-Debant	0	0	0	0	6	124	191	5,6
Oberlienz	0	0	10	20	40	34	94	6,4
Obertilliach	212	343	42	781	57	237	1.140	173,8
Prägraten am Großvenediger St. Jakob in Deferegggen	58	140	55	380	149	119	894	78,1
St. Johann im Walde	427	410	315	1.560	192	361	2.379	287,0
St. Veit in Deferegggen	0	0	0	0	10	22	32	10,8
Schlaiten	140	43	42	253	29	160	478	75,2
Sillian	0	0	0	6	4	36	46	10,2
Strassen	420	220	20	807	28	171	1.178	58,0
Thurn	54	20	0	96	40	116	254	31,9
Tristach	0	0	118	118	19	48	217	34,7
Untertilliach	28	47	57	132	21	23	234	16,0
Virgen	0	28	20	48	22	50	140	62,8
	22	166	55	294	187	255	849	38,3
REUTTE	6.107	3.258	3.015	16.138	2.124	6.594	26.157	79,1
Bach	54	207	58	397	241	367	1.153	181,9
Berwang	570	137	392	1.476	128	223	2.023	338,9
Biberwier	0	38	530	708	90	251	1.049	166,2
Bichlbach	0	6	28	490	85	254	832	107,8
Breitenwang	79	0	82	161	10	20	237	16,0
Ehenbichl	0	85	34	135	20	63	242	29,5
Ehrwald	766	176	424	2.085	182	893	3.170	122,3
Elbigenalp	278	85	35	585	95	210	928	105,0
Elmen	34	0	56	90	55	56	251	64,2
Forchach	0	0	0	38	0	14	52	20,0
Grän	875	154	105	1.220	85	340	1.645	275,5
Gramais	0	0	12	46	29	76	151	368,3
Häselgehr	0	23	6	35	49	51	135	20,3
Heiterwang	40	40	71	202	10	82	294	55,4
Hinterhornbach	0	21	46	97	22	43	162	172,3
Höfen	0	134	96	278	31	174	485	38,7
Holzgau	82	158	136	570	105	283	1.008	260,5
Jungholz	162	30	106	362	48	199	609	201,7
Kaisers	0	0	73	73	8	20	101	129,5
Lechaschau	0	132	21	190	12	58	309	14,8

Tab. 4: Anzahl der Betten nach Unterkunftsarten – Sommer 2021

Bezirk/ Gemeinde	B e t t e n						Insgesamt	Betten pro 100 EW
	5/4- Stern	3- Stern	2/1- Stern	Gewerbl. gesamt	Privat- quart.	Fewo. privat		
Lermoos	1.622	341	239	2.695	85	510	3.349	294,3
Musau	0	0	0	0	0	34	87	22,7
Namlos	0	18	15	33	16	64	113	173,8
Nesselwängle	378	98	26	534	58	389	1.024	224,6
Pfafflar	0	59	0	95	58	186	349	332,4
Pflach	0	28	0	28	9	49	124	8,3
Pinswang	0	43	56	150	10	46	206	51,4
Reutte	108	380	0	488	4	115	629	9,0
Schattwald	0	114	43	302	32	157	511	112,1
Stanzach	0	87	10	118	68	76	559	115,3
Steeg	98	240	62	492	160	326	1.037	157,4
Tannheim	697	236	185	1.329	189	570	2.088	184,5
Vils	0	0	0	0	10	68	94	6,3
Vorderhornbach	0	0	23	23	38	83	154	59,9
Wängle	210	30	0	291	25	95	436	46,2
Weißenbach am Lech	0	63	29	122	30	67	252	19,9
Zöblen	54	95	16	200	27	82	309	128,8
SCHWAZ	17.540	7.997	4.818	37.567	4.079	19.028	63.018	74,6
Achenkirch	961	184	327	1.764	56	380	2.313	106,6
Aschau im Zillertal	236	36	106	596	99	1.131	2.048	109,8
Brandberg	0	86	23	166	39	213	544	147,8
Bruck am Ziller	0	21	50	71	74	140	285	25,2
Buch in Tirol	0	35	10	45	53	95	193	7,4
Eben am Achensee	2.656	846	380	4.447	105	593	5.282	157,6
Finkenberg	648	315	238	1.392	211	852	2.571	182,0
Fügen	1.389	217	88	2.200	262	1.266	3.728	88,2
Fügenberg	686	158	195	1.260	129	705	2.154	150,0
Gallzein	0	0	0	0	19	31	55	8,1
Gerlos	1.570	644	352	3.467	222	439	4.211	523,1
Gerlosberg	0	0	93	139	55	583	777	164,6
Hainzenberg	58	168	47	295	123	489	971	134,3
Hart im Zillertal	148	45	73	341	88	573	1.002	62,6
Hippach	172	269	118	724	192	1.336	2.286	158,4
Jenbach	108	54	20	182	11	20	235	3,3
Kaltenbach	397	254	157	1.020	120	944	2.131	161,6
Mayrhofen	2.795	1.368	880	6.482	417	1.531	8.825	225,9
Pill	45	159	39	273	16	44	357	29,7
Ramsau im Zillertal	243	117	85	643	172	972	1.787	107,0
Ried im Zillertal	324	271	32	765	194	579	1.538	120,3
Rohrberg	0	72	32	276	35	450	761	131,0

Tab. 4: Anzahl der Betten nach Unterkunftsarten – Sommer 2021

Bezirk/ Gemeinde	B e t t e n						Insgesamt	Betten pro 100 EW
	5/4- Stern	3- Stern	2/1- Stern	Gewerbl. gesamt	Privat- quart.	Fewo. privat		
Schlitters	36	75	0	111	47	164	322	21,4
Schwaz	123	57	42	250	19	55	428	3,1
Schwendau	426	71	224	943	220	1.038	2.201	125,2
Stans	279	32	0	333	14	38	408	18,9
Steinberg am Rofan	0	0	0	31	48	98	191	66,6
Strass im Zillertal	240	0	30	270	50	72	589	68,5
Stumm	62	280	166	806	207	683	1.754	91,0
Stummerberg	78	0	44	224	52	450	803	94,4
Terfens	0	0	0	24	12	43	89	4,0
Tux	2.508	960	469	4.491	258	864	5.633	292,8
Uderns	355	234	51	728	151	486	1.365	74,3
Vomp	0	336	58	394	77	55	834	15,8
Weer	0	94	0	94	0	10	104	6,3
Weerberg	75	128	0	233	34	218	564	22,6
Wiesing	0	45	88	192	22	87	307	14,3
Zell am Ziller	762	309	250	1.583	136	804	2.523	152,3
Zellberg	160	57	51	312	40	497	849	124,9

Tab. 5: Touristische Kennzahlen nach Tourismusverbänden – Sommer 2021¹⁾

	Ankünfte	Veränderung zum Vorjahr in %	Nächtigungen	Veränderung zum Vorjahr in %	Auslastung in %
TIROL	4.954.172	30,5	19.876.330	27,5	30,8
Imst Tourismus	88.068	26,9	236.552	23,9	33,3
Pitztal	87.215	26,9	404.476	24,3	27,8
Ötztal Tourismus	328.627	31,4	1.256.128	29,3	25,4
Region Hall- Wattens	61.074	42,9	141.367	36,9	24,2
Wipptal	63.941	52,4	142.837	32,7	19,8
Seefeld	230.026	32,3	906.901	31,6	40,2
Stubai Tirol	176.612	40,6	736.982	36,1	36,7
Innsbruck / Feriendörfer	484.534	40	1.206.386	38,0	34,2
Kitzbühel Tourismus	113.482	29,5	377.724	23,7	25,7
Pillerseetal	99.581	24,5	474.246	21,3	31,0
Kaiserwinkl	109.014	23	576.931	20,7	49,0
Kitzb. Alpen, St.Johann,...	95.523	30,8	425.680	27,6	33,3
Kitzbüheler Alpen-Brixental	121.367	29,7	591.493	25,3	25,7
Wildschönau	65.654	43,2	330.047	34,4	25,9
Ferienregion Hohe Salve	59.685	39,2	256.570	31,4	24,6
Alpbachtal+Tiroler Seenland	112.764	34,9	491.174	25,5	30,9
Kufsteinerland	131.321	39,7	400.826	30,7	33,4
Wilder Kaiser	212.398	38,7	1.061.990	37,7	44,7
St. Anton am Arlberg	84.485	24,7	270.120	22,0	13,3
Tirol West	53.537	16,7	114.515	15,8	28,4
Paznaun - Ischgl	94.650	31,8	441.803	30,8	10,7
Serfaus-Fiss-Ladis	162.824	15	941.573	14,8	34,7
Tiroler Oberland	137.861	29,2	590.424	23,2	31,9
Osttirol	289.815	11,7	1.159.883	10,9	30,3
Naturparkregion Reutte	96.073	17	254.506	9,1	38,4
Tannheimer Tal	141.349	34,8	639.218	31,5	51,9
Tiroler Zugspitz Arena	217.506	31,4	851.689	26,2	39,4
Lechtal	88.897	19,7	341.645	29,1	29,2
Achensee	259.051	24,4	1.007.345	22,6	60,3
Mayrhofen	185.019	32,5	853.287	31,9	29,0
Tux - Finkenberg	124.294	49,1	604.435	48,6	42,2
Zell-Gerlos, Zillertal Arena	99.588	38,6	520.325	37,6	27,8
Silberregion Karwendel	59.269	26,1	211.109	26,9	28,7
Erste Ferienreg.im Zillertal	219.068	33,1	1.056.143	30,8	27,5

¹⁾ Ab der Wintersaison 2009/10 werden die Ankünfte und Nächtigungen auf Verbandsebene getrennt von der durch die Tourismusstatistikverordnung angeordneten - gemeindeweisen - Erhebung zusätzlich erfasst. Da die Meldungen seitens der Tourismusverbände bzw. Gemeinden nicht immer zum selben Zeitpunkt erfolgen, ist es möglich, dass die Werte geringfügig voneinander abweichen.

Tab. 6: Prozentuelle Verteilung der Nächtigungen für die 10 wichtigsten Herkunftsländer in den Tourismusverbänden – Sommer 2021¹⁾

	Deutschland	Österreich	Niederlande	Schweiz	Belgien	Italien	Tschechien	Frankreich	Polen	Dänemark
TIROL	62,8	12,0	7,7	4,9	2,8	1,9	1,3	1,1	0,8	0,5
Imst - Gurgltal	58,8	12,9	12,8	3,3	3,7	0,7	0,7	1,0	1,4	0,5
Pitztal	66,2	6,4	6,6	6,6	5,2	0,8	2,3	1,3	1,1	0,4
Ötztal Tourismus	57,9	12,4	8,9	4,1	5,0	2,0	2,0	1,8	0,9	0,6
Region Hall- Wattens	30,9	30,8	11,8	2,3	1,1	3,3	1,2	2,5	5,0	1,3
Wipptal	54,0	24,5	7,7	0,7	1,2	4,6	1,4	0,9	1,0	0,7
Seefeld	58,2	7,6	4,0	12,4	1,8	5,6	0,9	1,4	0,8	0,3
Stubai Tirol	64,2	6,0	8,3	3,4	3,1	4,9	2,3	1,9	0,8	0,6
Innsbruck / Feriendörfer	40,4	25,3	7,0	6,9	1,6	3,7	1,1	1,9	1,5	0,8
Kitzbühel Tourismus	59,9	21,7	2,8	3,6	0,8	1,5	1,5	0,8	0,7	0,4
Pillerseetal	67,3	15,8	8,6	1,1	1,1	0,3	1,4	0,3	0,8	0,3
Kaiserwinkl	85,8	7,5	2,6	1,3	0,6	0,2	0,4	0,3	0,2	0,2
Kitzb. Alpen, St.Johann,...	69,2	12,9	4,9	3,4	1,7	0,7	1,0	1,0	0,3	1,1
Kitzbüheler Alpen-Brixental	59,4	12,2	17,6	2,0	2,1	0,8	1,2	0,4	0,6	0,9
Wildschönau	71,0	8,0	11,3	0,7	2,6	0,4	1,0	0,9	0,9	0,5
Ferienregion Hohe Salve	59,7	16,1	11,8	1,5	1,4	0,7	1,2	0,4	2,4	0,7
Alpbachtal+Tiroler Seenland	62,9	15,8	8,5	3,1	1,7	0,9	1,0	1,3	0,9	0,6
Kufsteinerland	56,7	23,8	4,3	2,5	0,6	1,5	0,5	0,6	1,7	0,6
Wilder Kaiser	83,0	7,5	3,5	2,1	1,0	0,2	0,5	0,3	0,1	0,3
St. Anton am Arlberg	53,8	8,0	11,7	4,6	4,5	1,7	1,2	2,3	1,0	1,3
Tirol West	66,9	13,4	8,0	2,8	1,8	0,7	0,6	1,3	0,5	0,7
Paznaun - Ischgl	56,1	8,1	11,1	6,4	8,1	1,7	1,7	2,0	1,0	0,5
Serfaus-Fiss-Ladis	51,3	5,7	11,2	22,0	3,6	1,1	0,7	0,9	0,3	0,3
Tiroler Oberland	62,1	7,0	11,6	5,9	3,6	1,5	1,6	0,9	1,2	0,4
Osttirol	46,0	31,0	4,8	1,4	1,6	8,5	1,6	0,4	0,6	0,3
Naturparkregion Reutte	72,7	9,9	7,7	1,4	2,1	0,7	0,4	0,6	1,3	0,3
Tannheimer Tal	89,4	2,3	1,3	4,1	0,8	0,1	0,1	0,5	0,0	0,0
Tiroler Zugspitz Arena	71,1	3,3	11,0	4,8	4,8	0,3	0,7	1,2	0,4	0,2
Lechtal	69,2	5,4	3,1	3,4	16,5	0,1	0,6	0,7	0,0	0,1
Achensee	73,2	11,9	2,7	6,3	1,0	0,4	1,2	0,8	0,3	0,2
Mayrhofen	64,7	7,7	12,2	3,0	3,5	0,8	2,1	1,3	0,8	0,7
Tux - Finkenberg	58,2	7,3	4,2	3,6	4,0	3,9	3,2	1,5	1,3	1,7
Zell-Gerlos, Zillertal Arena	61,8	8,8	14,3	4,4	2,6	0,7	1,9	1,3	0,6	0,7
Silberregion Karwendel	49,7	18,7	8,7	3,4	0,9	1,8	1,6	2,9	2,6	0,6
Erste Ferienreg.im Zillertal	68,2	10,3	9,1	3,8	2,1	0,5	1,2	0,9	0,7	0,4

¹⁾ Ab der Wintersaison 2009/10 werden die Ankünfte und Nächtigungen auf Verbandsebene getrennt von der durch die Tourismusstatistikverordnung angeordneten - gemeindeweisen - Erhebung zusätzlich erfasst. Da die Meldungen seitens der Tourismusverbände bzw. Gemeinden nicht immer zum selben Zeitpunkt erfolgen, ist es möglich, dass die Werte geringfügig voneinander abweichen.

Veröffentlichungen der Tiroler Landesstatistik

Die meisten der nachfolgend aufgelisteten Publikationen der Tiroler Landesstatistik können im Online-Archiv der Tiroler Landesstatistik (<https://www.tirol.gv.at/statistik-budget/statistik/publikationen/>) gefunden werden. Ältere Publikationen können auf Nachfrage in der Fachbereichsbibliothek eingesehen werden.

Gesamtüberblick für Tirol

- Tirol in Zahlen 2021, Innsbruck August 2021, jährlich seit 1985 (bis 2019: "Tirol Daten 20...")
- Zahlen zur Europaregion Tirol-Südtirol-Trentino - Ausgabe 2015, Innsbruck 2015
- Tirol in der EU 1995 - 2010, Innsbruck 2010
- Statistisches Handbuch Bundesland Tirol 2019, Innsbruck Oktober 2019, 452 S.
- Statistisches Handbuch Bundesland Tirol 2014, Innsbruck Oktober 2014, 420 S.
- Statistisches Handbuch Bundesland Tirol 2009, Innsbruck Oktober 2009, 402 S.
- Statistisches Handbuch Bundesland Tirol 2006, Innsbruck 2006, 381 S.

Wohnbevölkerung

- Demographische Daten Tirol 2020, Innsbruck November 2021, jährlich seit 1990 (früher: „Die Bevölkerung in den Gemeinden Tirols 19..“)
- Kleinräumige Bevölkerungsprognose für Tirol, Innsbruck 2016, 60 S.
- Die Tiroler Bevölkerung – Ergebnisse der Registerzählung 2011, Innsbruck 2014, 143 S.
- Die Tiroler Bevölkerung – Ergebnisse der Volkszählung 2001, Innsbruck September 2004, 165 S.
- Strukturdaten der Tiroler Bevölkerung, Ergebnisse der Volkszählung 1991 - Teil II, Innsbruck Dezember 1994, 73 S.
- Die Wohnbevölkerung in Tirol, Ergebnisse der Volkszählung 1991, Innsbruck April 1993, 56 S.
- Bevölkerungsprognose für Tirol, Innsbruck Oktober 1987, 73 S.
- Bevölkerungsentwicklung 1981/82, Ergebnisse der Bevölkerungsfortschreibung und der Personenstandserhebung 1982, Innsbruck Juli 1983, 15 S.
- Volkszählung 1981, Endgültige Ergebnisse für Tirol, Innsbruck April 1983, 39 S.

Tourismus

- Der Tourismus im Winter 2020/2021, Innsbruck September 2021, jährlich seit 1982/83
- Der Tourismus im Sommer 2020, Innsbruck April 2021, jährlich seit 1983
- Fremdenverkehrserhebung 2017 zur Aktualisierung des Emissionskatasters nach § 9 IG-L, Innsbruck 2017, 17 S.
- Die Bedeutung des Tourismus für Tirol, Innsbruck 2016, 60 S.
- Typisierung der Tiroler Fremdenverkehrsgemeinden - Ergebnisse einer statistischen Analyse, Innsbruck Jänner 1987, 101 S.

Kinderbetreuungseinrichtungen

- Statistik der Kinderbetreuungseinrichtungen in Tirol 2021/2022, Innsbruck April 2022, jährlich seit 1982/83 (vor 2004/05: "Kindergärten in Tirol, Statistische Analyse des Arbeitsjahres 19..")
- Kinderbetreuungseinrichtungen in Tirol 2003/2004 – Angebot und zukünftiger Bedarf, Innsbruck, Juni 2004, 104 S.

Wirtschaft und Arbeitsmarkt

- Die Tiroler Wirtschaft – Eine Analyse der Leistungs- und Strukturhebung 2019, Innsbruck 2021, jährlich seit 2007
- Die Tiroler Wirtschaft im zweiten Jahr der Weltwirtschaftskrise 2009, Innsbruck 2011, 22 S.
- Die Tiroler Wirtschaft im ersten Jahr der Weltwirtschaftskrise 2008, Innsbruck 2010, 22 S.
- Auswirkungen der Weltwirtschaftskrise auf den Tiroler Arbeitsmarkt, Innsbruck 2010, 7 S.
- Die Tiroler Wirtschaft – Eine Analyse der Leistungs- und Strukturhebung der Jahre 2002 bis 2006, Innsbruck 2009, 25 S.
- Arbeitsmarkt- und Berufsperspektiven in Tirol, Teil A: Analysen und Maßnahmen. Gemeinsam mit: Institut für Wirtschaftspädagogik und Personalwirtschaft der Universität Innsbruck, Innsbruck März 1991

- Arbeitsmarkt- und Berufsperspektiven in Tirol, Teil B: Statistische Auswertung einer schriftlichen Befragung. Gemeinsam mit: Institut für Wirtschaftspädagogik und Personalwirtschaft der Universität Innsbruck, Innsbruck März 1991

Soziales, Armut und Lohnstruktur

- Armut und soziale Eingliederung in Tirol - Ergebnisse aus EU-SILC 2018 -2020, Innsbruck 2022, jährlich seit 2005
- Lohnunterschiede zwischen Frauen und Männern in Tirol, Innsbruck August 2018, 30 S.
- Lohn- und Verdienststruktur in Tirol 2014, Innsbruck 2017, 88 S.
- Lohnunterschiede zwischen Männern und Frauen in Tirol - Gender Pay Gap, Innsbruck Dezember 2009, 13 S.
- Lohn- und Verdienststruktur in Tirol 2010, Innsbruck 2013, 56 S.
- Lohn- und Verdienststruktur in Tirol 2006, Innsbruck November 2009, 29 S.
- Die Auswirkungen der Fußball-EM auf die Lebensmittelpreise, Innsbruck Februar 2009, 4 S.
- Familie in Tirol - Eine Situationsanalyse mittels Daten der amtlichen Statistik, Innsbruck Februar 1987, 56 S.
- Jugend und Erwerbstätigkeit - Zur quantitativen Arbeitsmarktnachfrage der Tiroler Jugendlichen 1971 bis 1986, Innsbruck Mai 1986, 37 S.
- Jugendliche in Tirol - Eine statistische Analyse der 15- bis 19-Jährigen, Innsbruck Februar 1985, 46 S.

Einrichtungen zur Grundversorgung

- Die Einrichtungen zur Grundversorgung der Tiroler Bevölkerung, Erhebung 2020, Innsbruck November 2020, 35 S.
- Die Einrichtungen zur Grundversorgung der Tiroler Bevölkerung - Erhebung 2017, Innsbruck September 2017, 34 S.
- Die Einrichtungen zur Grundversorgung der Tiroler Bevölkerung - Erhebung 2014, Innsbruck September 2014, 33 S.
- Die Einrichtungen zur Grundversorgung der Tiroler Bevölkerung, Erhebung 2011, Innsbruck Dezember 2011, 30 S.
- Die Grundversorgung der Tiroler Bevölkerung - Erhebung 2008, Innsbruck Dezember 2008, 22 S.

Wohnen

- Tiroler Wohnbaustatistik 2003, Innsbruck April 2004, jährlich von 1985 bis 2003
- Gebäude und Wohnungen in Tirol – Ergebnisse der Gebäude- und Wohnungszählung 2001, Innsbruck Februar 2004, 94 S.
- Gebäude und Wohnungen in Tirol - Ergebnisse der Häuser- und Wohnungszählung 1991, Innsbruck September 1992, 60 S.

SITRO - Datenbank der Landesstatistik Tirol

- SITRO – Datenkatalog, wird jährlich bzw. bei Neuerungen aktualisiert

Sonstige Publikationen

- Die Auswirkungen der Zeitumstellung auf das Verkehrsunfallgeschehen, Innsbruck 2018, 3 S.
- Erhebungen und Studien des Landes Tirol, jährlich ab 1996, Ein Dokumentations- und Abfragesystem
- Amtsstunden für den Parteienverkehr, Repräsentativerhebung bei den Parteien der Dienststellen des Landes Tirol, Innsbruck Juni 1984, 37 S.